



SORBELLI
Caps. B
Op. 2233

BOLOGNA

BIBLIOTECA
DELL'ARCHIGINNASIO

FONDO
SORBELLI

Caps. B
Op. 2233

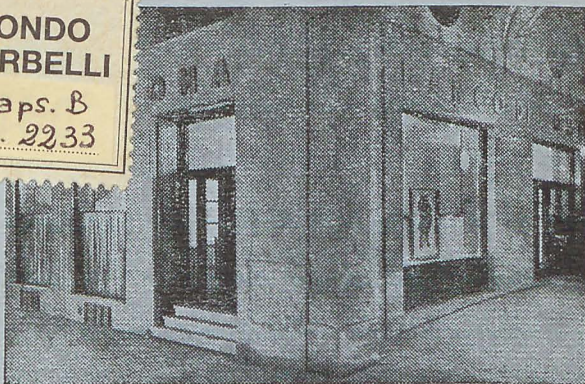

BANCO DI ROMA

FILIALE DI BOLOGNA - VIA UGO BASSI 1/2°

Agenzia di città «A»

Via Indipendenza, 116 - Telef. 27-054

Agenzia di città «B»

Via Clavature, 11 - Telefono 22-825

Ufficio Cambio - Via Ugo Bassi, 1/2°

Telef.: 21-794 - 21-795 - 21-796 - 21-797

///

TUTTE LE OPERAZIONI DI BANCA

Moderno impianto cassette di sicurezza



BOLOGNA

LA CITTÀ DELLO STUDIO

GUIDA ALLA VISITA ARTISTICA DELLA CITTÀ
GUIDA STRADALE - NOTE STORICHE
INFORMAZIONI UTILI AL FORESTIERO

AUTORIZZATA DAL MINISTERO DELLA CUL-
TURA POPOLARE - (PROVVEDIMENTO 405-A.XVI)

ILLUSTRAZIONI DELLA FOTO VILLANI E DELLA FOTO ZAGNOLI

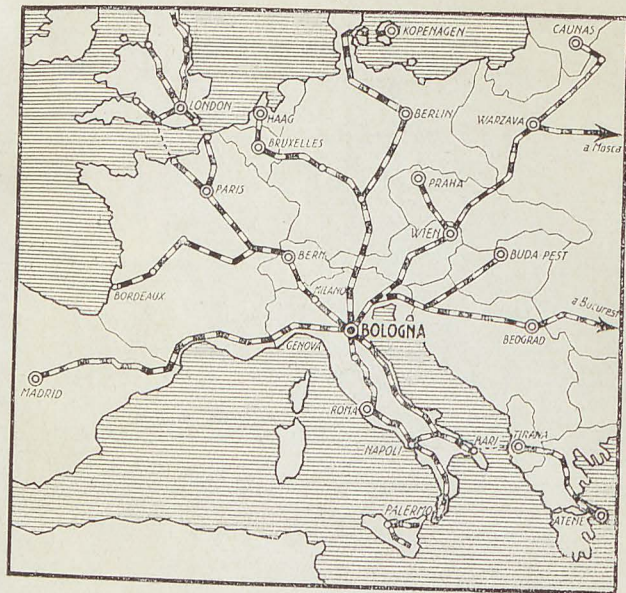

INDICE

| | | | |
|-----------------------------|--------|------------------------------------|---------|
| Notizie storiche | pag. 3 | Istit. Universit. e Scientif. | pag. 22 |
| Alberghi | » 15 | Istituti artistici | » 24 |
| Alberghi diurni | » 16 | Divertimenti, Teatri e Sports .. | » 26 |
| Consolati | » 16 | Musei, Gallerie | » 27 |
| Poste e Telegrafi | » 17 | La visita alla città | » 28 |
| Uffici Viaggi | » 17 | Quattro giorni a Bologna .. | » 29 |
| Banche e Uffici Cambio .. | » 18 | Sette giorni a Bologna .. | » 33 |
| Negozi utili | » 19 | Località interessanti vicine | |
| Uffici Amministrativi | » 21 | a Bologna | » 56 |
| Uffici Politici | » 21 | Rete tramviaria | » 60 |
| Uffici Militari | » 21 | Guida stradale | » 61 |



STAMPATA NEGLI STAB. POLIGR. EDIT. DE "IL RESTO DEL CARLINO", 1938-XVI
 IL COMPILATORE G. MARCHETTI SI RISERVA LA PROPRIETÀ DELLE NOTE ARTISTICHE, STORICHE E DEL SISTEMA DEGLI ITINERARI

BOLOGNA NELLA STORIA NELL'ARTE - NEL SAPERE

Bologna è una delle principali città d'Italia; è la metropoli dell'Emilia ed il capoluogo della Provincia di Bologna. Ha una superficie di Km² 14.073; la popolazione è di 300.893 abitanti. Altezza sul livello del mare m. 65. Clima continentale a notevole differenza di temperatura fra l'estate e l'inverno, ma salubre. (I periodi dell'anno più adatti per visitare Bologna e soggiornarvi sono quelli da marzo a giugno e da settembre a novembre). ● L'origine di Bologna è antichissima, anteriore anche a quella di Roma. Fu la principale città degli Etruschi che la chiamarono *Felsina*; passò poi ai Galli indi ai Romani che la nominarono *Bononia* e la ammisero alla cittadinanza romana. Ebbe in questo periodo grande prosperità, ma poi decadde col tramontare dell'Impero. Ristaurata da Onorio poté essa sola resistere all'assedio dei Goti, che però riuscirono ad averla nel 476 d. C. Fu poi degli Esarchi di Ravenna, indi di Ottone il Sassone Re d'Italia e di Milano che permise alla città di governarsi con proprie leggi. Da Enrico V fu riconosciuta l'indipendenza

al Comune (1122) e il diritto di batter moneta e di eleggersi i magistrati. Partecipò alla prima e alla seconda Lega Lombarda tenendo sempre alto il suo onore a tutte le guerre. ● Nel 1276 la città si mise sotto la protezione della Santa Sede. Fu governata poi per poco dai Visconti di Milano ai quali succedettero i Bentivoglio (1434-1506). Sotto il governo bentivolesco ebbe un periodo di grande splendore come tuttora testimoniano monumenti insigni. Giulio II cacciò da Bologna i Bentivoglio e da allora (1506) fino al 1796 essa restò sotto il governo della Chiesa come seconda città dello Stato Pontificio. ● Tolta al Papa dai Francesi nel 1796, fu capitale della Repubblica Cispadana. Al tramonto di Napoleone I tornò per breve tempo alla S. Sede fino al 1860 nel quale anno si unì al Regno d'Italia governato dalla Dinastia dei Savoia. ● Nella grande Guerra molti furono i bolognesi che lasciarono la vita sul campo, e i loro nomi, ora incisi nei marmi del Lapidarium (presso la Basilica di S. Stefano) saranno di esempio e di ammirazione alle generazioni future; ma notevole contribuì la città diede anche alla Rivoluzione Fascista (che in Bologna ebbe fra gli altri uno dei suoi martiri più fulgidi: Giulio Giordani) e coraggiosi legionari riuscirono a far trionfare anche qui il movimento rinnovatore d'Italia, che per le chiare realizzazioni di progresso civile, darà nome al secolo. ● Bologna fu tre volte circondata di mura: della prima poco si sa di certo, della seconda restano tuttora alcune porte; della terza cerchia (che fu l'ultima) restano tuttora solo alcuni tratti e dieci delle dodici Porte della città che vi erano.



Bologna è famosa in tutto il mondo per la sua Università degli studi, che è la più antica, la più celebre e per la quale essa reca il titolo di « *Bologna dotta, gran madre degli Studi e delle Leggi* ». ● Le origini dello studio bolognese sono, per tradizione, antichissime; ma si suol datare l'inizio certo dell'Università da Irnerio (1113) che insegnò per primo pubblicamente il Diritto. Dopo di lui tutta una eletta schiera di uomini illustri tennero cattedra in questa città, e qui convennero allievi da ogni luogo; molti dei quali poi raggiunsero fama superiore a quelle dei maestri (Dante Alighieri, Lodovico Ariosto, Nicolò Copernico, Tommaso d'Aquino, Antonio da Padova, Marcello Malpighi, Luigi Galvani, ecc.). Ma ricordare tutti i grandi che — maestri od allievi — onorarono lo Studio Bolognese

sarebbe impossibile dato il grandissimo numero di essi. ● Lo Studio di Bologna fu sempre mèta (come lo è tuttora) degli studenti di tutti i paesi che ambivano di venire qui a studiare per poi ritornare dottori alle loro regioni; e questo accorrere di studenti non si diminuì neppure quando più tardi sorsero le Università di Parigi (La Sorbonne) e di Oxford che salirono poi in bella fama, anzi il numero di essi si accrebbe tanto che gli studenti di una stessa nazione formarono qui collegi e comunità delle quali alcune tuttora sussistono. ● Anche oggi è l'Università di Bologna che ha il maggior numero di studenti stranieri. ● In considerazione di così nobili tradizioni quali ha questo venerando Ateneo, la Città e il Governo italiano gli hanno dato recentemente nuovo e potente incremento con ampi numerosi edifici e ricche possibilità. Così Bologna con la sua illustre Università continua a tener alta nel mondo la tradizione e il primato di maestra insigne delle Scienze e del Sapere.

Le arti belle trovarono sempre in Bologna cultori e mecenati. Esse si manifestarono qui con ricca produzione che si distingue più per un particolare equilibrio di grazia e di compostezza (che è l'espressione, del resto, del carattere degli abitanti del luogo) che non invece per spettacolosa virtuosità od ardimento.

PITTURA - In Pittura la Scuola Bolognese ha avuto tre momenti particolarmente felici. Il periodo Bentivolesco con la scuola di Francesco Raibolini detto « il Francia » (1450-1518) e dei suoi compagni (Costa e



... LE LOGGE DELL'ANTICO STUDIO E IL PORTALE DI PALAZZO BARGELLINI ...

Cossa). Il periodo della Contro-Riforma con la scuola dei Carracci (1550-1619) dalla quale uscirono il Guercino, Guido Reni, il Domenichino che ebbero essi pure allievi e seguaci. Il tardo seicento e il settecento nel quale brillarono il Franceschini, i Gandolfi, il Crespi, il Creti, il Bigari. ● Le opere di tutti questi grandi sono largamente distribuite nelle molte e belle Chiese cittadine, nei Palazzi patrizi e nella R. Pinacoteca. ● La scuola bolognese di scenografia ha avuto poi artisti di fama mondiale quali i Bibiena (sec. XVIII), il Bassoli, il Cocchi, il Cini, il Ferri, ecc.

ARCHITETTURA - L'Architettura bolognese fu fino al sec. XVIII un po' timida tranne in qualche opera egregia che manifesta più le belle qualità personali di un artista (valga per esempio la chiesa di S. Petronio) che il « modo di fare » locale dell'epoca. Solo il « sette-

cento» bolognese, preso in assieme, può reggere con onore e vantaggio il confronto coll'architettura dell'epoca che si ebbe in altri luoghi; esso si esprime qui con sì bella sobrietà, grazia ed eleganza di forme, da essere ritenuto dagli storici e dagli studiosi d'arte «il più bel settecento che si sia avuto» (Graf). E i nomi degli egregi artisti che operarono in questo periodo sono quelli di C. F. Dotti, di A. Torreggiani, di A. Bibiena, di R. Compagnini, di M. A. Bianchini, di F. Tadolini seguiti da altri minori. ● Nel suo insieme, l'architettura della città è assai piacevole, e riesce a comporre più il «pittresco» che il «monumentale». Così invano si cercherebbero a Bologna le immense piazze attorniate da grandiosi palazzi in perfetta simmetria di masse, come a Roma per esempio, come a Parigi, come a Torino, *ma vi sono qui piazze e vie tagliate con tal riuscito effetto scenografico da potersi considerare fra le più belle del mondo.* ● È tante volte un monumento insigne e slanciato che ha attorno a sé vari edifici più modesti — ma pur meritevoli — a comporre un quadro di una armonia perfetta di linee e di colori (come per esempio la Piazza della Mercanzia); o è un movimento di volumi curioso, nato dal sorgere via via di costruzioni severe addossatesi le une alle altre attraverso i secoli, a far fondale a una piazza irregolare, della quale ogni lato è una quinta scenografica intonatissima (come per esempio la Piazza S. Stefano); o è un ampio spiazzo che disdegna la regolarità palladiana, nel quale domina un monumento famoso, così bene incorniciato da cose di minor interesse, ma giudiziosamente disposte, da

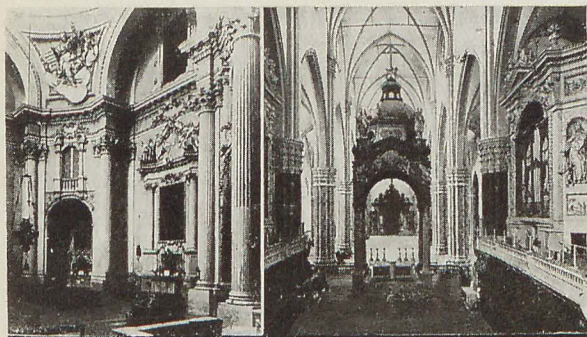

...ELEGANZA SOLENNE NEGLI INTERNI DELLE CHIESE DI BOLOGNA...

far restare ammirati (come per esempio la Piazza S. Domenico); o è infine una piazza regolare dove quattro o cinque potenti ingegni si son dati convegno, a creare ognuno in vario modo e in varia misura, ma ottenendo quell'armonia di masse, di linee, di colori, che accontenta l'occhio, quella bellezza vera, indiscutibile, della quale gode ogni osservatore fine (come per esempio la Piazza Vittorio Emanuele II o la Piazza Nettuno). Ma tanti e tanti sono i luoghi, nella nostra città, di alta bellezza, che troppo lungo sarebbe enumerarli tutti; e il visitatore di buon gusto, ad ogni passo — si può dire — si convince sempre più quanto sia interessante questa architettura, quanto sia meritevole questa vetusta città. ● La fisionomia generale di Bologna risulta pertanto attraente per quella scenografia caratteristica a toni profondi che le è data dalle lunghe teorie di portici sempre

variati; per quel colore caldo che hanno i suoi edifici, siano quelli a mattoni scoperti con belle terrecotte decorative come si usò qui fino al 1500, o siano quelli ad intonaco colorito in rosso come si usò poi in seguito e si usa tuttora. ● Di più mentre altre città hanno perduto, per recenti manomissioni di urbanisti poco sensibili al bello, tanta parte delle loro caratteristiche e della fisionomia impressavi dai secoli, la nostra città conserva invece tuttora, tranne in qualche piccola parte, un aspetto tipicamente e autenticamente storico, che è assai suggestivo e che alimenta ed invita la fantasia a immaginare, in questo scenario, vicende di tempi trascorsi. ● Notevole anche quell'aspetto fresco di cosa ben governata che ha l'edilizia bolognese in assieme, per la bella tradizione che qui vige, di restaurare a turno gli edifici di ogni parrocchia, in occasione della festa religiosa detta degli « Addobbi ».

SCULTURA - Nella scultura fino al sec. XVI operarono qui artisti toscani, lombardi, pugliesi e anche francesi che lasciarono opere insigni quali: La fontana del Nettuno (Giambologna), le Porte di S. Petronio (Jacopo della Quercia), la Tomba di S. Domenico (Nicolò Pisano e Nicolò dall'Arca), varie « Pietà », varie Madonne, ecc., ma poi dal sec. XVI si affermarono alcuni dei nostri veramente grandi quali Properzia de' Rossi, l'Algardi, Seb. Sarti, il Menganti e più tardi Gius. Mazza e Angelo Piò e in tempi a noi più vicini Cincinnato Baruzzi, Giacomo De Maria, Diego Sarti.

MUSICA - Bologna ha una bella fama di « Città musicale » non solo per le riconosciute doti di buon gusto

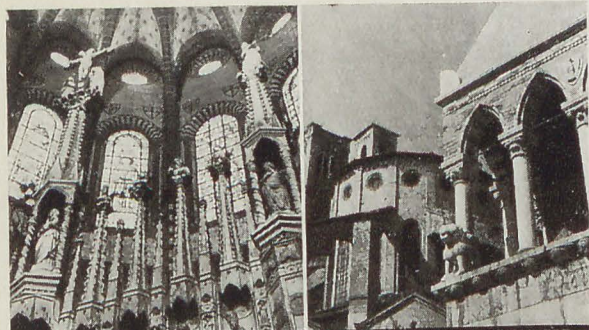

...RICAMI MARMOREI ED ARCHI RAMPANTI DEL SEVERO STILE OGIVALE...

del pubblico bolognese a teatro, ma altresì per quella Scuola Bolognese dell'arte dei suoni che, venuta in fama nel sec. XVII, si onorò dei nomi di G. A. Perti, del P. Giov. Batt. Martini, del P. Stanislao Mattei del quale furono allievi qui nel liceo Musicale il grande Gioacchino Rossini e Gaetano Donizetti. Qui fu salutato accademico filarmonico il celebre W. A. Mozart (1770); qui furono consacrati i trionfi di Riccardo Wagner che si tenne onorato della cittadinanza bolognese conferitagli. Qui furono maestri insigni nel Liceo Musicale uomini egregi che lasciarono un'impronta imperitura nel campo della Musica, quali Gioacchino Rossini, il Martinelli, il Martucci, il Bossi, il Busoni. ● La R. Accademia Filarmonica, il Liceo Musicale, il Teatro Comunale (opera assai elegante del sec. XVIII) continuano tuttora a tener vivo il primato musicale di Bologna.

I dintorni di Bologna sono anch'essi attraenti sia dal lato della campagna lussureggiante, sia dal lato dell'Appennino così ricco di naturali bellezze di paesaggio. Luoghi di cura e di soggiorno, stazioni di villeggiatura, fanno corona a questa secolare città. Monumenti interessanti sorgono anche nei piccoli centri (Imola, Budrio, S. Giovanni in Persiceto, ecc.); acque termali e medicamentose a Porretta Terme e a Castel S. Pietro; ovunque poi una festa di colori e una ospitalità cortese che rendono il soggiorno in queste terre del bolognese, piacevole e indimenticabile.

Bologna ha anche una notevole vita commerciale. Situata in una zona che è passaggio obbligato per chi va dal Nord al Sud d'Italia ha un nodo ferroviario di prim'ordine. Al centro poi, come si trova, della regione più intensamente agricola e più ferace d'Italia essa ha un mercato di transito importantissimo specialmente dei prodotti dell'agricoltura. Notevole il mercato dei semi e della canapa, la preparazione delle frutta e degli ortaggi per esportazione, l'industria delle macchine agricole, l'industria radiofonica, l'industria dello zucchero, ecc. ● Bologna è collegata alle città vicine e lontane da treni ad alta velocità che, data l'importanza ferroviaria della sua posizione, sono qui di passaggio; da un aeroporto civile (Borgo Panigale) al quale fanno capo importanti linee



RICCHEZZA FASTOSA DI INTERNI NEI PALAZZI PATRIZI DI BOLOGNA.

aeree; da un complesso notevole di servizi automobilistici che fanno convergere qui, e di qui irradiano, persone, merci e interessi. ● L'attività sportiva è a Bologna anch'essa intensa, praticata specialmente dalla gioventù studentesca. Essa si svolge principalmente al Littoriale (campo polisportivo), una delle più belle realizzazioni fasciste, un'opera veramente di romana grandezza; all'Ippodromo dell'Arcoveggio (pista di corse, di fama nazionale); al Campo Ippico del Presidio (Giardini Margherita); allo Sferisterio (giuoco del Pallone); sui campi di sci dell'Appennino, nelle Palestre Ginnastiche.

Un cenno particolare meritano le specialità gastronomiche della città. La cucina bolognese gode infatti di una meritata rinomanza e

di una superiorità fra quelle delle altre città della Penisola, per una lunga tradizione di squisito buon gusto che risale di molto nei secoli. Forse furono i fasti della Corte di Giovanni II Bentivoglio a promuovere quella sapiente preparazione dei cibi che tuttora dopo anni ed anni si mantiene in onore e accontenta tanto ancor oggi il palato dei buongustai? O fu l'opulenza propria della regione in mezzo alla quale Bologna si asside — regione pingue dei doni della terra fertile, che coltivata con sapiente attività da contadini tenaci e affezionati, produce ogni sorta di buone cose — ad avviare i cittadini alla manipolazione studiata dei cibi e quasi ad un culto del mangiar bene? Non sappiamo. Certo è che il forestiere — se il delicato stomaco non l'obblighi ad un cibo leggero, chè quelli che qui si preparano sono un tantino pesanti perchè così richiede il clima nettamente continentale della zona ove sorge la città — trova nella cucina bolognese varie preparazioni giudicate universalmente squisite, quali: le *tagliatelle*, i *tortellini* e i *tortelli* (asciutti), vari piatti di alta cucina che portano appunto l'appellativo «alla bolognese» e la *mortadella*, speciale lavorazione di carne suina aromatizzata e insaccata. Dolce natalizio tradizionale è a Bologna il *Certosino*, specie di pane dolce riccamente condito di aromi, cioccolata, frutta candita e mandorle, che discende dalle complicate ricette di cucina del sec. XVIII.

● Fra le specialità non gastronomiche merita un cenno speciale l'*Acqua di Felsina*, profumo fine da toiletta creato nella prima metà del sec. XIX e ora diffuso ovunque, per la sua fragranza, fra l'eleganza specialmente femminile.



... ARCHITETTURE ADORNE DI TERRECOTTE E DI SUPERBE SCULTURE ...

ALBERGHI PRINCIPALI

Grande Albergo Brun - Via Ugo Bassi, 32, Tel. 21-632. — **Albergo Majestic** (già Baglioni) - Via Indipendenza, 6, Tel. 21-627. — **Grande Albergo Astoria** - Via Pietramellara, 29, Tel. 22-977. — **Palace Hôtel** - Via Montegrappa, 9², Tel. 21-922. — **Albergo Roma** - Via D'Azeglio, 9, Tel. 26-102. — **Albergo S. Marco** - Via Indipendenza, 60, Tel. 21-885. — **Albergo Felsina** - (già Corona d'Oro) - Via Oberdan, 12, Tel. 23-351. — **Albergo Stella d'Italia** - Via Rizzoli, 6, Tel. 26-341. — **Albergo Moderno** - Via Fossalta, 2, Tel. 22-490. — **Albergo Bologna Meublé** - Via Pietramellara, 57, Tel. 26-525. **Albergo Donatello** (già Corona d'Italia) - Via Indipendenza, 65, Tel. 21-125. — **Albergo Giuliani** - Via Riz-

zoli, 36, Tel. 21-291. — **Albergo Ristorante Tre Vecchi** - Via Indipendenza, 47, Tel. 21-058. — **Albergo Regina** - Via Indipendenza, 49, Tel. 22-745. — **Albergo Orologio** - Via Tre Novembre, 10, Tel. 25-125. — **Albergo Vapore** - Via Pietramellara, 63, Tel. 24-167. — **Albergo Cappello** - Via Fusari, 9, Tel. 24-394. — **Albergo Firenze** - Via C. Buldrini, 3, Tel. 24-463. — **Pen. Centrale** - Via Zecca, 2, Tel. 29-217. — **Pensione Bolognini** - Via S. Vitale, 32.

ALBERGHI DIURNI

Casa del Fascio - Via Manzoni, 4. — **Centrale** - Via Montegrappa, 2. — **Salus** - Via Indipendenza, 38. — **Cobianchi** - Voltone del Podestà. — **Interno Stazione Centrale** - Stazione Ferrovie Stato.

CONSOLATI

Camera dei Consoli - Via Indipendenza, 54. — **Albania** - Via Orefici, 4. — **Costarica** - Via Castiglione, 13-15. — **Austria** - Via Rizzoli, 34. — **Belgio** - Via d'Azeglio, 21. — **Cecoslovacchia** - Via Indipendenza, 54. — **Chile** - Via Indipendenza, 54. — **Danimarca** - Viale Gozzadini, 11. — **Grecia** - Piazza Aldrovandi, 9. — **Honduras** - Via d'Azeglio, 21. — **Panama** - Via Barberia, 24. — **Paraguay** - Via S. Vitale, 44. — **Perù** - Via Savena, 22-24. — **Romania** - Via Orefici, 4. — **S. Marino** - Via Zamboni, 8. — **Uruguay** - Via Nosadella, 19. — **Venezuela** - Via delle Rose, 40. — **Paesi Bassi** - Via Indipendenza, 69. — **Spagna** - Via Collegio di Spagna, 4. — **Francia** - Viale XII Giugno, 4. — **Polonia** - Via Malta, 2.

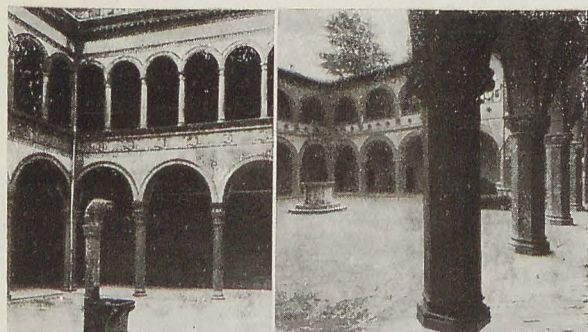

..CORTILI DI BELLA ARCHITETTURA DEL MEDIOEVO E DEL RINASCIMENTO...

POSTE E TELEGRAFI

Posta Centrale - Piazza Minghetti: Corrispondenze, Vaglia, Risparmi e Pacchi, Telegrafi e Telefoni, Servizio Conti Correnti. — **Succursali entro l'ambito della vecchia Città**: Borsa di Commercio, Via Ugo Bassi, 2 - Via De' Pia tesi, - Via Garibaldi 3^a - Piazza Aldrovandi 5 - Strada Maggiore, 84 - Via Pietramellara, 59 - Porta Santo Steano - Succursale telegrafo: Piazzale Stazione FF. SS.

UFFICI VIAGGI

C. I. T. - Compagnia Italiana Turismo: Piazza Nettuno angolo Via Rizzoli, Tel. 20-700. — **Salvadori** - Uffici Viaggi: Via Ugo Bassi, 11, Tel. 23-137. — **Italia-Lloyd Triestino** - Via Indipendenza, 8^a, Tel. 26-541.

BANCHE - UFFICI CAMBIO

Banca d'Italia - Piazza Cavour, 6, Tel. 25-293 — **Banco di Napoli** - Via Farini 12, Tel. 29-818 — **Banca Nazionale del Lavoro** - Via Rizzoli, 26, Tel. 23-624 — **Banca Commerciale Italiana** - Via Rizzoli, 5, Tel. 21-710. — **Credito Italiano** - Via Montegrappa, 5, Tel. 21-740. — **Banco di Roma** - Via Ugo Bassi, 1, Tel. 21-794 — **Banca d'America e d'Italia** - Via Montegrappa, 3, Tel. 21-713. **Cassa di Risparmio** - Via Farini, 22, Telefono 23-600. — **Credito Romagnolo** - Via G. Oberdan, 9, Tel. Tel. 21-680. **Banca Popolare di Credito** - Via Carbonesi, 11, Tel. 26-230. — **Banco Bolognese** - Via Rizzoli, 6, Tel. 23-670. **Banca Naz. dell'Agricoltura** - Via Fossalta, 3, Telefono 22-615. — **Banca Cooperativa** - Via G. Venezian, 5-7, Tel. 26-304. — **Banco Felice Cavazza** - Piazza Vittorio Emanuele, 1, Tel. 21-636 — **Banca dell'Appennino** - Piazzetta Aurora (Via 3 Novembre, 10), Telefono 21-808. **Istit. Naz. di Previdenza e Credito delle Comunicazioni** - Via Rizzoli, 20, Tel. 23-547. — **Monte di Bologna** - Via Indipendenza, 11, Tel. 21-049. — **Banco Ambrosiano** - Via Indipendenza, 4, Tel. 23-613. — **Banco di Credito Generale** - Via Montegrappa, 9, Tel. 26-918.

NEGOTI UTILI

DITTA LUIGI ACCORSI

Fondata nell'anno 1880
Galleria d'Arte
Quadri antichi e moderni
Bologna - Via S. Vitale, 26
Tel. 22-310

●
Gioielliere - Argentiere
Antiquario
SERRAZANETTI
Via Orefici

MACCAFERRI & FORNACIARI

Tutte le creazioni della
moda
Lanerie - Seterie - Velluti
Bologna - Via Rizzoli, 5
Tel. 29-365

DITTA GASTONE FIORINI

Abbigliamento maschile
di lusso
Via Indipendenza, 16
Tel. 25-481

ARMANDO GIUSTI S. A.

Premiata Cappelleria
Fornitore di S. A. R.
il Conte di Torino
Bologna - Via Rizzoli, 8
(angolo Via Fossalta)
Tel. 210-57

A. MAZZOLINI S. A.

Profumerie e articoli affini - Ingrosso e dettaglio
Bologna - Via Marsala, 13
Tel. 26-209

DITTA "PAOLO",

di Josef Pokorny
Parrucchiere per Signora
e Profumeria
Bologna - Montegrappa 10
Tel. 26-623

FRANCESCO MONTI

Calzoleria
Via Indipendenza, 8
(Palazzo Hôtel Baglioni)
Tel. 22-591



Casa di Vendita Autorizzata

BOLOGNA
PIAZZA MERCANZIA, N. 3
TEL. 22-620

Tutti i giorni interessanti vendite all'asta, giudiziarie, fallimentari e varie. ♦ Elenco dettagliato delle vendite nel Bollettino periodico settimanale in vendita in tutte le edicole a centesimi 30. ♦ Per abbonamenti e inserzioni rivolgersi alla sede in Piazza Mercanzia, num. 3.

TUTTO PER TUTTI

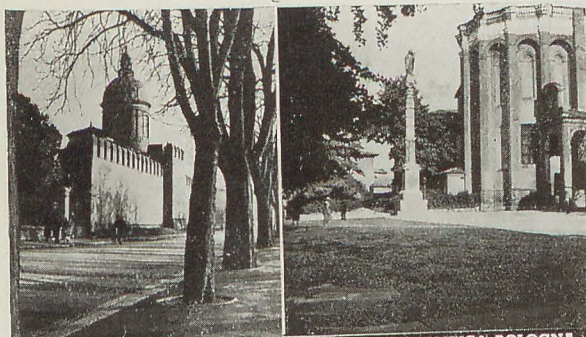

.. ASPETTI SCENOGRAFICI DI PIAZZE E DI VIE DELL'ANTICA BOLOGNA ..

UFFICI AMMINISTRATIVI POLITICI E MILITARI

- R. Prefettura** - Sede del Prefetto, Via 3 Novembre, 24; Uffici Amministrativi, Via Tre Novembre, 22.
Partito Nazionale Fascista - Federazione dei Fasci di Combattimento, Via Manzoni, 4. - Istituto di Cultura Fascista, Via Manzoni, 4; Casa del Fascio.
Amministrazione Provinciale - Via Zamboni, 13 - Palazzo della Provincia.
Genio Civile - Via S. Stefano, 11, primo piano.
Amministrazione Comunale - Palazzo d'Accursio - Piazza Vitt. Emanuele II, 6 - Via Ugo Bassi, 4.
Consiglio Prov. delle Corporazioni - Piazza Mercanzia, 4 (Palazzo della Mercanzia).

R. Questura - Piazza Galileo - Palazzo del Governo.
Comandi Militari - Comando Designato d'Armata: Viale Carducci, 10. - Comando di Corpo d'Armata: Via Galliera 1. - Distretto Militare: Via Frassinago, 6^o. - Arsenale Militare: Viale Panzacchi, 2. - Tribunale militare: Viale Panzacchi, 2. - Direzione di Sanità e Ospedale Militare: Via Abbadia. - Consiglio di Leva: Via Zamboni, 32.

Giustizia - R. Corte d'Appello; Tribunale penale e Civile; Pretura; Segreteria; R. Procura: Piazza Giulio Giordani, 4. - Ufficio giudice Conciliatore: Piazza Vitt. Emanuele II, 6.

Finanza - Regia Intendenza di Finanza, Ragioneria, Tesoro, Ufficio Tecnico, Ufficio Registro, Ufficio bollo, Ipoteche, Catasto, Ufficio Imposte e atti giudiziari: Piazza Malpighi, n. 13-21.

Ente Provinciale per il Turismo - Piazza Mercanzia, 4.

Ferrovie e Comunicazioni - Direzione Compartimentale FF. SS., Via d'Azeglio, 38. - Automobile Club, Via Zamboni, 26. - Ispettorato Ferrovie, Tramvie e Automobili, Via Dogali, 7.

ISTITUTI UNIVERSITARI E SCIENTIFICI

Facoltà di Giurisprudenza - Istituto Giuridico, Via Zamboni, 27, Tel. 24-158.

Facoltà di Lettere e Filosofia - Via Zamboni, 33.

Facoltà di Medicina e Chirurgia - *Anatomia Patologica e umana*, Via Innerio, 48, Tel. 26-569. - *Clinica Chirurgica*

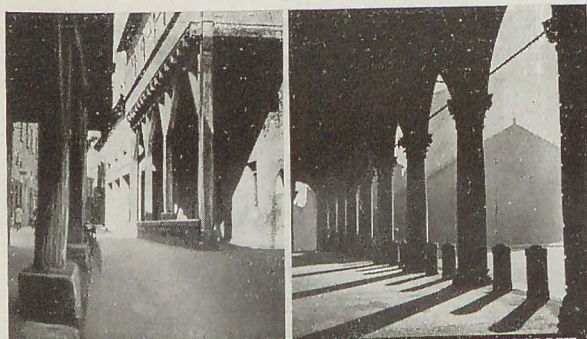

...PORTICATI SECOLARI OVE LA LUCE SCHERZA CREANDO SCENOGRAFIE...

e Medicina Operatoria, Ospedale Policlinico S. Orsola, Tel. 21-917. - *Clinica Dermosifilopatica*, Ospedale S. Orsola, Tel. 23-245. - *Clinica Medica Generale e Semeiotica*, Ospedale Policlinico S. Orsola, Tel. 22-669. - *Clinica Oculistica*, Ospedale Policlinico S. Orsola, Tel. 25-112. - *Clinica Odontoiatrica*, Via S. Vitale, 59, Tel. 22-558. - *Clinica Ortopedica*, Istituto Rizzoli, Tel. 23-650. - *Clinica Ostetrico-Ginecologica*, Ospedale S. Orsola, Tel. 23-136, Tel. 22-729. - *Clinica Otorinolaringoiatrica*, Ospedale Policlinico S. Orsola, Tel. 25-759. - *Clinica Pediatrica*, Ospedale Gozzadini, Tel. 27-741. - *Clinica delle Malattie Nervose e Mentali*, Piazza di Porta Saragozza, Tel. 25-652. - *Fisiologia Sperimentale* Piazza di Porta S. Donato, 2, Tel. 26-940. - *Igiene*, Via S. Giacomo, 18, Tel. 26-832. - *Istologia ed Embriologia generale*, Via Belmeloro, 14, Tel. 25-862. - *Materia Medica e Farmacologia Sperimentale*,

Piazza S. Donato, 3, Tel. 22-254. - *Medicina Legale*, Via Innerio, 47, Tel. 22-546. - *Patologia Generale*, Via S. Giacomo, 20, Tel. 24-450. - *Patologia Speciale, Chirurgia dimostrativa*, Ospedale Policlinico S. Orsola, Tel. 25-302. - *Patologia Speciale Medica Dimostrativa*, Ospedale Policlinico S. Orsola, Tel. 23-486.

Facoltà di Scienze Fisiche, Matematiche e Naturali -

Anatomia e Fisiologia Comparata, Palazzo Universitario, Tel. 26-087. - *Antropologia*, Via F. Selmi, 1, Tel. 21-425. - *Botanica*, Via Innerio, 42, Tel. 22-442. - *Chimica Generale*, Via F. Selmi, 2, Tel. 22-634. - *Disegno e Architettura*, Ist. Matematico, Tel. 24-220. - *Fisica Sperimentale*, Via Innerio, 46, Tel. 26-495. - *Geodesia*, Via Belmeloro, 4 - *Geologia*, Via Zamboni, 63, Tel. 29-272. - *Istituto Matematico*, Via Belmeloro, 4, Tel. 24-220. - *Istituto di Mineralogia*, Piazza Porta S. Donato. - *Osservatorio Astronomico*, Loiano (Bologna). - *Osservatorio Meteorologico*, Via Zamboni, 33, Tel. 22-413. - *Zoologia*, Via Zamboni, 33, Tel. 29-771.

Facoltà di Medicina Veterinaria -

Anatomia descrittiva, Via Belmeloro, 34. - *Anatomia Patologica*, Via Belmeloro, 32, Tel. 25-278. - *Fisiologia degli animali domestici*, Via S. Apollonia, 45, Tel. 26-619. - *Patologia e Clinica Chirurgica Generale*, Viale Q. Filopanti, 9, Tel. 21-135. - *Zootecnia ed Ezooognosia*, Viale Q. Filopanti, 9, Tel. 21-135.

Facoltà di Ingegneria - Via del Risorgimento n. 20, Tel. 23-690.

Facoltà di Farmacia - *Clinica Farmaceutica*, Via Belmeloro, 12, Tel. 21-442.

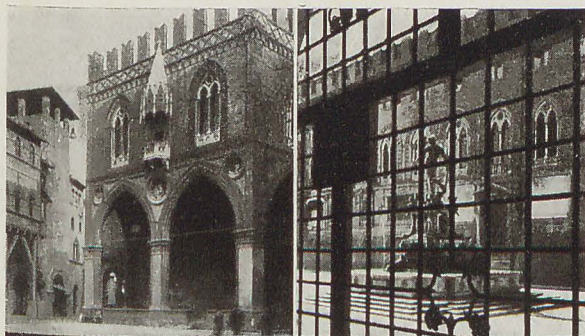

PIAZZE PITTORESCHE DOMINATE DA MONUMENTI DI RARA BELLEZZA.

Facoltà di Agraria - *Agronomia Generale*, Via Filippo Re, 6, Tel. 26-979. - *Chimica Agraria*, Via S. Giacomo, 5, Tel. 25-328. - *Coltivazioni arboree*, Via Filippo Re, 6, Tel. 26-979. - *Economia e Politica Agraria - Entomologia - Idraulica e Costruzioni Rurali*, Via Filippo Re, 4, Tel. 26-653.

Facoltà di Chimica Industriale - Viale Risorgimento, Tel. 26-565.

Facoltà di Scienze Economiche e Commerciali - Via Milazzo, 5^a, Tel. 29-164.

ISTITUTI ARTISTICI

Liceo Musicale G. B. Martini - Piazza Rossini.

R. Accademia Filarmonica - Via Guerrazzi, 13.

R. Liceo Artistico - Via Belle Arti, 54.

R. Accademia di Belle Arti - Via Belle Arti, 54.

DIVERTIMENTI TEATRI E SPORT

Teatro Comunale - Via Zamboni, 30 - Opere liriche. —
Teatro Duse - Via Cartoleria - Opere liriche e Operette.
— **Teatro del Corso** - Via S. Stefano - Rappresentazioni
drammatiche. — **Teatro Contavalli** - Via Mentana, 4 -
Rappresentazioni popolari.
Cinema Savoia - Via Rizzoli, 7. — **Cinema-Teatro
Medica** - Via Montegrappa, 9. — **Cinema-Teatro Man-
zoni** - Via Monari. — **Cinema-Teatro Verdi** - Via Mi-
lazzo, 1. — **Cinema Imperiale** - Via Indipendenza, 6. —
Cinema-Teatro Modernissimo - Piazza Re Enzo. —
Cinema Centrale - Via Rizzoli 3-5. — **Arena del Sole** -
Via Indipendenza, 44.
Littoriale - Campo polisportivo per i seguenti sports:
Gioco del calcio (foot-ball) - Palla-canestro - Tennis -
Nuoto - Atletica leggera. — **Ippodromo dell'Arcoveggio** -
Fuori Porta Galliera, strada di Corticella: Corse al
trotto. — **Velodromo Bolognese** - Fuori Porta S. Felice -
Competizioni ciclistiche. — **Sferisterio** - Giuoco del
pallone al bracciale - Giuoco del tamburello, Via Ir-
nerio. — **Palestra S. Lucia** - Via Castiglione, 36 - Gin-
nastica e Atletica leggera. — **Campo « Sterlino »**, Via
Toscana - Palla ovale. — **Palestra « Virtus-Bologna
Sportiva »**, Via Maggia, 9 - Atletica pesante. — **Società
Bocciofila Bolognese** - Via Capo di Lucca - Gioco delle
bocce. — **Campo Ippico del Presidio Militare di Bologna** -
Giardini Margherita. — **Tennis Club** - Giardini Margh.

MUSEI E GALLERIE BIBLIOTECHE

R. Pinacoteca - Via Belle Arti, 56 - Giorni feriali dalle
10 alle 16; nelle domeniche dalle 10 alle 12. — **Museo
d'Arte Industriale e Galleria Davia-Bargellini** - Via
Maggiore, 44 - Giovedì e sabato dalle 10 alle 16; alla
domenica dalle 9 alle 15. — **Museo Civico** - Via dell'Ar-
chiginnasio, 2 - Giorni feriali dalle 9 alle 12 e dalle
14 alle 16 e alla domenica dalle 9 alle 12. — **Collezioni
Comunali d'Arte** - Palazzo d'Accursio - Piazza Vitt.
Emanuele II, 6 - Dalle 10 alle 12 e dalle 14 alle 16. —
Collezione Gozzadini - Archiginnasio - Piazza Galvani, 1.
— **Galleria d'Arte moderna di Villa delle Rose** - Via
Saragozza, 272-274 - Ogni giorno dalle 10 alle 12 e
dalle 14 alle 16. — **Museo e Casa Carducci** - Mura di
Porta Mazzini, 4 - Mercoledì, sabato e domenica dalle
10 alle 12 e dalle 14 alle 16. — **Museo di Zoologia** -
Via S. Giacomo, 9. — **Museo di Mineralogia** - Via Ir-
nerio, 55. — **Museo di Geologia** - Via Zamboni, 65. —
Museo di S. Petronio - Presso la Basilica di S. Petronio. —
Museo di S. Stefano - Presso la Basilica di S. Stefano.
— **Biblioteca Universitaria** - Via Zamboni, 35. — **Bi-
blioteca dell'Archiginnasio** - Piazza Galvani, 1. — **Bi-
blioteca della Casa del Fascio** - Via Manzoni, 4.



LA VISITA ALLA CITTÀ

Il patrimonio artistico della città di Bologna è veramente cospicuo e di gran valore. La visita alla città da parte del Visitatore sarà più o meno lunga e minuta a seconda del tempo che egli ha disposto per questo; ma, ad ogni modo, vi è un certo numero di cose notevoli — le principali — che egli non può fare a meno dal visitarle se veramente vuol recare con sé un'impressione sufficiente dell'importanza artistica della città. E questa visita sommaria può essere compiuta bene in *otto itinerari* che partono tutti dalla Piazza Vittorio Emanuele II e ad essa ritornano. Ogni itinerario può occupare il tempo di una mezza giornata, così in 4 giorni la città si visita. Questi itinerari che chiameremo della *Visita breve* ora li descriveremo. ● Ma, naturalmente, noi consigliamo una visita più ampia ed accurata — perchè la città la merita — che chiameremo *Visita generale della città*; nella quale il visitatore non si contenti di un puro sguardo esteriore ed affrettato all'edilizia cittadina ma entri in tante Chiese, in tanti Cortili interessanti o pittoreschi, visiti Scaloni, Logge interne che formano tanta parte della caratteristica della nostra città. Anche di questa visita generale daremo gli itinerari. Essi sono 14 e possono avere la durata di mezza giornata ognuno. Così in una settimana si *visita bene* la città. Ogni itinerario parte o dalla piazza Vittorio Emanuele II (vedi Pianta schematica) oppure da un altro punto centrale della città, e si ritorna al centro per la stessa via, (viene indicato il numero del tram).

QUATTRO GIORNI A BOLOGNA

Visita breve.

Le cose notevoli sono in carattere grassetto.

Il numero che segue è il numero civico dell'edificio.

ITINERARIO N. 1 - Comprende tutte le cose notevoli del centro, come alla pianta che riportiamo qui sotto:

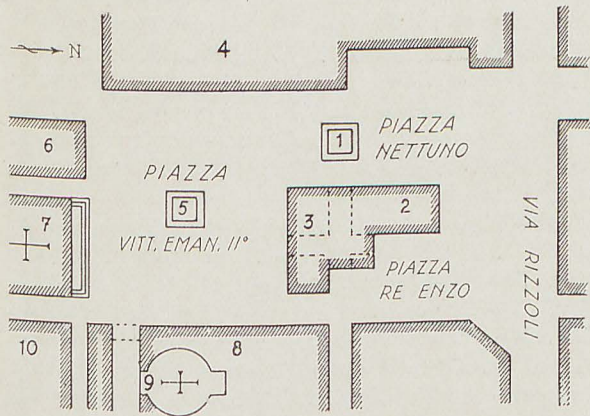

In Piazza Nettuno: 1 - **Fontana del Nettuno** (del Giambologna); 2 - **Palazzo di Re Enzo**; In Piazza Vitt. Emanuele: 3 - **Palazzo del Podestà**; 4 - **Palazzo Comunale**; 5 - **Monum. a Re Vittorio Emanuele II** (Monteverde); 6 - **Palazzo dei Notai**; 7 - **Basilica di S. Petronio**; 8 - **Palazzo dei Banchi**; passare in via Clavature: 9 - **Chiesa e**

Oratorio di S. Maria della Vita; tornare in Piazza Vitt. Emanuele II, poi per via Archiginnasio, al n. 2 visitare l'interessante **10 - Museo Civico** (storico e archeologico).

ITINERARIO N. 2 - Da piazza Vittorio Emanuele II per via Tre Novembre, **Palazzo Montpensier ora del Governo**, n. 22, 24, 26, **Chiesa di S. Salvatore**, n. 28; proseguire per via Porta Nova fino a Piazza Malpighi: **Basilica di S. Francesco**; voltare per via Barberia fino alla **Chiesa di S. Paolo**; per via Collegio di Spagna fino al **Collegio di S. Clemente degli Spagnoli**; tornare indietro poi per via Val d'Aposa: **Chiesetta dello Spirito Santo** n. 6; proseguire la via fino in fondo, poi voltare a destra per via S. Margherita, poi per via Gargiolari, via Tre Novembre fino in Piazza Vittorio Emanuele II.

ITINERARIO N. 3 - Da Piazza Vittorio Emanuele II, per via d'Azeglio: **Palazzo delle Ferrovie** n. 38; **Palazzo Bevilacqua** n. 31-33; proseguire la via, poi voltare a destra per via Urbana e Tagliapietre: **Chiesa del Corpus Domini** n. 11; proseguire per via d'Azeglio fino al piccolo colle di **S. Michele in Bosco**: **Chiesa e Convento, Istituto Ortopedico Rizzoli**; scendere per via Cappuccini fino a Porta Castiglione, poi voltare a sinistra per Viale XII Giugno fino a Piazza G. Giordani: **Palazzo dei Tribunali** n. 4; per via Garibaldi fino a Piazza S. Domenico: **Basilica di S. Domenico**; uscire dalla porta laterale **Tombe dei Legisti Rolandino Passeggeri ed Egidio Foscherari**; per via Rolandino, poi per Piazza Calderini voltare a sinistra per via Fa-

rini, poi a destra per Piazza Galvani; **Archiginnasio** (antica sede della Università di Bologna) n. 1; proseguire il portico fino a Piazza Vittorio Emanuele II.

ITINERARIO N. 4 - Da Piazza Vittorio Emanuele II, per via Archiginnasio, voltare a sinistra per via Farini; **Cassa di Risparmio di Bologna** n. 22; proseguire fino alla fine della via, poi voltare a destra per la salita di S. Giovanni in Monte: **Chiesa di S. Giovanni in Monte**; uscire per l'atrio laterale poi voltare a sinistra per via S. Stefano fino in Piazza S. Stefano: **Basilica di S. Stefano**; proseguire la via fino alla Piazza della Mercanzia: **Foro dei Mercanti** n. 4, e **Case Medioevali** n. 1, 2, 3; per Piazza Ravegnana, **Torri Asinelli e Garisenda, Basilica di S. Bartolomeo, Palazzo dei Drappieri** n. 1; proseguire per via Rizzoli fino in Piazza Vitt. Eman. II.

ITINERARIO N. 5 - Da Piazza Vittorio Emanuele II per via Rizzoli fino in Piazza Ravegnana, poi per Strada Maggiore: **Casa Borghi-Mamo** n. 11, **Casa Gioannetti**, n. 13, **Casa Isolani** n. 19; proseguire fino alla **Chiesa di S. Maria dei Servi**; **Palazzo, Galleria e Museo Davia-Bargellini** n. 44; voltare per Piazza Aldrovandi, proseguire per via G. Petroni fino a via Zamboni: **Teatro Comunale** n. 30, **Università degli Studi**, n. 33; tornare indietro fino alla **Chiesa di S. Giacomo e di S. Cecilia** n. 15, seguire la via verso il centro fino alle Due Torri.

ITINERARIO N. 6 - Da Piazza Vittorio Emanuele, per via Rizzoli, voltare a sinistra per via Oberdan fino

alla **Chiesa di S. Martino** nella piazza dello stesso nome, poi voltare per via Marsala: **Casa Grassi** n. 12; proseguire fino a via Indipendenza, voltare a sinistra verso il centro, poi a destra per via Manzoni: **Chiesa della Madonna di Galliera** n. 3, **Palazzo Fava** (ora Casa del Fascio), n. 4; tornare indietro, poi per via Indipendenza: **Chiesa Cattedrale di S. Pietro**, n. 7; proseguire la via verso il centro fino in Piazza Vittorio Emanuele II.

ITINERARIO N. 7 - Dedicato alla visita della R. Pinacoteca (tram n. 8 di via Zamboni), scendere davanti a via Belle Arti e seguire questa via fino all'entrata della **R. Pinacoteca**, n. 56. Ritorno con lo stesso tram.

ITINERARIO N. 8 - Dedicato alla visita della Certosa (ora Cimitero monumentale), del Littoriale (stadio polisportivo) e del Santuario di S. Luca. Salire sul tram n. 11 fino alla località Arco Guidi, poi piegare a destra fino alla **Certosa**, dopo la visita tornare indietro fino al **Littoriale**, proseguire via Duca d'Aosta fino alla funivia che conduce al **Santuario di S. Luca**; tornare per la stessa funivia e con lo stesso tram.



SETTE GIORNI A BOLOGNA

*Visita generale della città in quattordici itinerari
(Vedi pianta schematica degli itinerari a pagina seguente)*

Segni convenzionali e note - □ *facciata*; □ *cortile o chiostro*; ● *scalone*; ■ *dipinti*; ◆ *sculture*; i nomi seguenti quello dell'edificio, o seguenti il segno convenzionale indicano l'Autore dell'opera. Il numero che precede ogni cosa notevole è il numero civico dell'edificio.

ITINERARIO A - Comprende le cose notevoli del centro: Piazza Nettuno, Piazza Vittorio Emanuele II, Piazza Re Enzo:

Fontana del Nettuno ◆ T. Laureti e Giambologna, 1564.

Palazzo di Re Enzo, secolo XIV-XV.

Palazzo del Podestà, 1485 e seg. □ A. Fioravanti ■ A. De Carolis.

Palazzo dei Banchi: □ I. Barozzi da Vignola, 1565.

Monumento a Vittorio Emanuele II: ◆ G. Monteverde, 1888.

Basilica di S. Petronio: A. Di Vincenzo, 1390; ◆ Jacopo Della Quercia, Sansovino, E. Seccadenari, P. De Rossi, N. Tribolo, A. Aspertini, G. Campagna, A. Piò, V. Onofrio, B. Barberini; ■ G. Da Modena, V. Bigari, M. A. Franceschini, G. Gandolfi, A. Tiarini, L. Costa, Gir. Da Carpi, Parmigianino. D. Calvart, A. Carracci, B. Passarotti, Masaccio.

Palazzo dei Notai: 1381-1442 ■ sec. XV.

Palazzo Comunale, 1287-1425 □ A. Fioravanti; ◆ Ni-

Voltare per via Manzoni:

- N. 2 - **Ristorante Majestic**: sec. XVI. ■ Carracci, F. Albani, B. Cesi.
N. 3 **Chiesa della Madonna di Galliera**: G. A. Torri, 1684. □ Z. Montanari, 1479; ■ G. Marchesi, Colonna, F. Albani, M. A. Franceschini, P. Fancelli, G. Rolli, E. Sirani, Zuccari, G. G. Dal Sole, Guercino, ◆ A. Piò, G. Mazza, G. Brunelli, S. Gianotti.
N. 5 - **Oratorio di S. Filippo Neri**: A. Torreggiani, 1730; ◆ A. Piò, C. Nessi; ■ L. Carracci, G. Masotti.
N. 4 - **Palazzo Fava**: ora Casa del Fascio, sec. XVI.
N. 6 - **Casa Conoscenti**; sec. XIV.

Voltare per via Galliera:

- N. 1 **Comando Militare**: □ sec. XVI.
N. 4 - **Palazzo Zucchini-Solimei**: □ sec. XVI-XVIII ■
N. 5 - **Palazzo Calzoni**: A. Da Formigine, sec. XVI.
N. 8 - **Palazzo Montanari**: □ A. Torreggiani, 1748; ● Angelini; ■ Bigari, Spagnolo, Orlandi.
N. 13 - **Casa Aria**: sec. XV.
N. 15 - **Casa Tomesani**: sec. XVI.
N. 10 - **Chiesa di S. Maria Maggiore**: P. Canali, 1752; ◆ G. Zacchi, A. Piò; ■ E. Fumagalli, F. Carracci, A. Tiarini, O. Samacchini, E. Graziani, I. A. Calvi, Nosadella, P. Fontana, D. Creti, P. Fancelli, G. Gandolfi.
N. 12 - **Casa Calzolari**: □ A. Zannoni, 1870.
N. 14 - **Palazzo Calzolari**: □ 1497; ■ D. Santi, D. Canuti, A. M. Colonna, G. Alboresi.
N. 21 - **Palazzo Bevilacqua-Zucchini**: □ Terribilia, sec. XVI.

Nella piazzetta:

- Chiesa della Madonna della Pioggia**: 1730; ■ L. Carracci, E. Graziani.
N. 18 - **Palazzo Tanari**: Dentone, 1671; ◆ G. De Maria, O. Provaglia; ■ P. Fancelli, Pedrini, Martinelli.
N. 35 - **Casa Vianelli**: sec. XV.
N. 26 - **Palazzo Aldrovandi**: R. Compagnini, 1775, ●; ◆ A. Piò; ■ G. Gandolfi.
N. 30 - **Casa Aldrovandi**: sec. XVI.
N. 34 - □ sec. XVI.
N. 40-42 - **Istituto S. Vincenzo**: 1778, sec. XV.
N. 55 - **Palazzo Bacci**: ● sec. XVIII.
Porta di Galliera: B. Provaglia, 1661.

Proseguire oltre la piazza XX Settembre e il Ponte sulla Ferrovia fino al Tempio del S. Cuore, (Collamarini, 1912). Ritornare al centro col tram n. 4 o 15.

ITINERARIO C - Da Piazza Re Enzo per via Rizzoli, via Oberdan, via Marsala, via Mentana, via Belle Arti.

Via Oberdan:

- N. 9 - **Palazzo del Credito Romagnolo**: □ G. G. Dotti, 1770; ■ Gessi, Colonna, Samoggia.
N. 14 - **Chiesa di S. Nicolò**: 1680, N. Barelli; ■ G. M. Crespi, G. Bellini, B. Passarotti, G. Ferrari.
N. 16 - **Casa Giovannini**: sec. XIV; ● sec. XVIII.
N. 18 - **Casa Bitelli**: 1466.
N. 20 - **Casa Salom**: sec. XVI.
N. 22 - **Casa Società Operaia**: sec. XV.
N. 24 - **Casa Bersani**: sec. XV □.

Giunti in *Piazza S. Martino* voltare per *via Marsala* a sinistra, ove, fatti pochi passi si vedono alcune interessanti case medioevali, e ritornare in *Piazza S. Martino*.

N. 1 - **Palazzo Barbieri**: □ sec. XIX, G. Ceri.

Angolo via Marsala:

N. 23 - **Chiesa di S. Martino**: 1315; ♦ F. Manzini, V. Onofrio, J. Della Quercia; ■ G. Da Carpi, C. Gennari, Brizzi, G. Taraschi, A. Aspertini, M. Gandolfi, V. Bigari, A. Burrini, A. Tiarini, G. Sementi, G. Sicciolante, G. Reni, P. Tibaldi, Spisanelli, D. Calvart, A. Carracci, L. Costa, L. Carracci, B. Cesi, A. Guardassoni, G. Marchesi, F. Francia, L. Massari, Zanotti, Cavedoni; □ G. Brensa, 1510.

Via Marsala:

N. 24 - **Casa Mentasti**: sec. XVIII; ■ V. Bigari, G. Gandolfi, F. Alboresi, F. Mondini, G. B. Caccioli.

N. 31 - **Palazzo del Collegio di Spagna**: 1549, G. da Treviso; ■ N. dell'Abate.

N. 45 - **Casa Boari**: sec. XVIII.

Tornare indietro, poi voltare per *via Mentana* e poi ancora per *via Belle Arti*.

N. 8 - **Palazzo Bentivoglio** (B. Triachini, 1550-1560); □ 1620 G. Falcetti; ■ Tibaldi, A. Bonetti, Gandolfi.

Voltare a sinistra per via Mascarella:

N. 44 - **Oratorio di S. Maria Maddalena**: A. Torreggiani; ■ T. Passarotti, E. Procaccini, G. M. Crespi, Bertusio, C. Vandì, L. Crespi, G. Reni.

N. 48 - **Chiesa di S. Maria Maddalena**: □ sec. XVI, interno 1765 A. Torreggiani; ■ T. Passarotti, G. Varotti, Bagnacavallo.

N. 50 - **Chiesa di S. Maria della Purificazione**: 1706 L. Casoli, Campanile 1883 A. Moruzzi; ■ F. Minozzi, A. Montevocchi, G. Montanari, A. Milani, T. Passerotti, G. Masotti, G. Reni, C. Bianconi, G. Maiani, A. Gionima, C. B. Bolognini; ♦ G. Putti, B. Boari, G. Romagnoli.

Da via Imerio col tram n. 16 tornare indietro.

ITINERARIO D - Da *Piazza Ravegnana* per *via S. Stefano* poi per *via Castiglione*.

Piazza Ravegnana:

Torre Asinelli: 1105, P. G. Asinelli, alt. m. 97,60.

Torre Garisenda: 1110, F. e O. Garisendi, alt. m. 47, pendenza m. 2,37.

N. 1 - **Palazzo Strazzaroli**: 1486, G. Piccinini da Como; ♦ G. Fiorini.

Piazza Mercanzia:

N. 4 - **Foro dei Mercanti**: sec. XIV, A. Di Vincenzo; ■ Dagnini.

N. 1 - **Casa Figallo**: sec. XVI.

N. 2 - **Casa Reggiani**: sec. XIV-XV.

N. 3 - **Casa Serracchioli**: sec. XIV.

Per via S. Stefano:

N. 4 - **Casa Rodondi**: sec. XIV-XV-XVI □ ●.

N. 1 - **Casa Talon**: sec. XV ♦.

N. 5-7 - **Casa Pezzoli**: sec. XIV.

N. 14 - **Casa Minutoli-Tegrini**: G. Verardi, 1775; □ ■ ● B. Furlani, D. Palmerani, L. Acquisti.

N. 9-11 - **Palazzo Salina-Amorini**: 1525, A. Da Formigine; ♦ A. Lombardi, G. C. Conventi, P. De' Rossi.

- N. 13 - Casa Pasquini: sec. XVI.
 N. 15 - Casa Tacconi: sec. XV.
 N. 15² - Casa Tacconi: sec. XVI, Biagio Rossetti.
 N. 17-19-21 - Case Beccadelli: sec. XV, F. Fioravanti;
 □ sec. XVIII; ■ Bigari, Sansone, Zanotti, Barozzi,
 Gandolfi, F. Francia, Guercino.
 N. 20 - Casa Cavalli: sec. XVI.
 N. 18 - Casa Isolani: 1451, P. di Lapo Portigiani □.
 N. 16 - Palazzo Isolani: 1708, G. A. Torri; ■ F. Stagni,
 G. Valliani, Gandolfi, Crespi, D. Zampieri, F. Al-
 bani, Creti.
 N. 22 - Chiese di S. Stefano: sec. V-VIII-IX-X-XVI;
 ■ M. A. Franceschini, Cittadini, Bertusio, Cesi,
 G. Francia, Garofalini; ◆ A. Piò; □ sec. X; □ sec.
 XII-XIII; Museo annesso alla Chiesa.
*Tornare indietro fino a Piazza Mercanzia poi per
 via Castiglione:*
 N. 1 - Palazzo Rambaldi: sec. XVI.
 N. 4 - Palazzo Gaddi-Pepoli: 1371.
 N. 6-8-10 - Palazzi Pepoli: 1344, ■ ◆ □ ●.
 N. 7 - Palazzo Campogrande: G. A. Torri, sec. XVIII,
 □ ● ■ Canuti, Colonna, Creti.
 Palazzo Cassa di Riparmio: 1868, G. Mengoni □ ● ■.
 N. 21 - Palazzo Neri: sec. XV ■ Colonna, Rizzoli,
 Alboresi.
 N. 20-22 - Palazzi Guastavillani: sec. XV-XVI □ ■.
 N. 23 - Casa Poeti: sec. XV □.
 N. 25 - Palazzo Spada: 1764, F. Tadolini ■ □.
 N. 24 - Palazzo Ratta: sec. XVI □ ■ Mengazzini, Rol-
 li, I. Francucci.

- N. 33 - Casa Boschi: □ 1760 ●.
 N. 41 - Casa Garagnani: □ Formigine.
 N. 36 - Chiesa di S. Lucia: G. Rainaldi, 1623.
 N. 47 - Casa Bolognesi: 1476 □ □.
 Torresotto di Castiglione: sec. XII-XIII.
 N. 69 - Chiesa di S. Giuseppe ed Ignazio: 1636; ■ A.
 Tiarini, Samoggia, Guardassoni.
Ritorno al centro col tram n. 1.

ITINERARIO E - Dalle due Torri per via Zamboni
 e via Belle Arti fino alla Pinacoteca:

- N. 7 - Palazzo Salaris: sec. XVI.
 N. 14-16 - Palazzo Malvasia: 1760, F. Tadolini.
 N. 18 - Casa Malvasia: sec. XVI; □; ◆ P. Tadolini.
 N. 13 - Palazzo Malvezzi: ora della Amministrazione
 Provinciale, 1560, B. Triachini; ● A. Torreggiani,
 1725 □ ■.
Piazza Rossini:
 N. 2 - Liceo Musicale G. B. Martini: □, ● A. Torreg-
 giani, 1752.
 N. 1 - Chiesa di S. Giacomo Maggiore: 1315-1499, P. da
 Brensa; ◆ G. Mazza, P. Becchetti, Lombardi, Fio-
 rini, Jacopo della Quercia, ■ F. Francia, L. Costa,
 A. Rossi, G. Perpignani, Cavedoni, A. M. Colonna,
 B. Passerotti, P. Fontana, P. Fancelli, I. Francucci,
 T. Laureti, L. Carracci, Sabbatini, D. Calvart,
 P. Tibaldi, G. A. Grati, M. Righetti, F. Cignani,
 G. Gandolfi, B. Cesi, E. Procaccini, O. Samacchini,
 A. Carracci, B. Puppini, Graziani.
 Portico di Giovanni II; 1477-81.

Via Zamboni:

- N. 22 - **Palazzo Malvezzi-Campeggi**: 1522, A. Da Formigine; □ ■ ◆ G. Mazza.
N. 20 - **Palazzo Salem**: D. Tibaldi, 1577; ■ Carracci □.
N. 26-28 - **Palazzo Ravegnan**: □ Tadolini, 1788.
N. 15 - **Chiesa di S. Cecilia**: 1336-1483, G. Nadi; ■ F. Francia, L. Costa, A. Aspertini, C. Tamarocci, Chiodarolo.
N. 30 - **Teatro Comunale**: 1756-1761, A. Galli-Bibiena.
N. 25 - **Palazzo Magnani**: sec. XV. □.

A destra in via Belmeloro:

- Chiesa di S. Sigismondo**: sec. XVIII; ■ L. Crespi, D. Pedrini, N. Angiolini, G. Montanari, G. Francia, Zanardi.

Ritornare in via Zamboni:

- N. 34 - **Palazzo Gorrieri**: A. Venturoli, 1791; ● ◆.
N. 40 - **Palazzo Golfarelli**: sec. XVI.
N. 33 - **Università degli Studi**: P. Tibaldi, 1549; ◆ A. Piò; □ ■.
Specola Astronomica: G. A. Torri, 1725; ■ P. Tibaldi.
N. 35 - **Biblioteca Universitaria**: C. F. Dotti, 1744.
N. 49 - **S. Maria Maddalena**: 1761, A. Torreggiani; ◆ G. Mazza, E. Sabbioni, A. Piò; ■ Guardassoni, Baldi, A. Mosca, D. Ferri, B. Passarotti, G. Gandolfi, Cignani.

Voltare per via Belle Arti:

- N. 56 - **R. Pinacoteca**: Interessante raccolta di dipinti, disegni, stampe dei migliori artisti, prevalentemente bolognesi, dal sec. XIV a tutto il sec. XIX.

Il ritorno al centro col tram n. 5.

ITINERARIO F - Dalle due Torri per via S. Vitale:

- N. 28 - **Palazzo Marconi**: 1549, F. Terribilia; ■ Zanotti, Bonetti; ◆ A. Piò.
N. 13 - **Palazzo Galli-Bibiena**: 1743.
N. 15 - **Casa Cesari**: sec. XVI.
N. 23 - **Palazzo Fantuzzi**: sec. XVI, A. da Formigine; ● P. Canali; ■ Colonna, Bibiena.
N. 44 - **Chiesa dei Ss. Vitale ed Agricola**: sec. XI, sec. XIX; ■ F. Francia, L. Busi, A. Tiarini; ◆ T. Laureti, A. Formigine, A. Piò.
N. 27 - **Casa Ricci**: □ sec. XV; ■ sec. XVIII.
N. 31 - **Casa Donini**: sec. XVI.
Torresotto di S. Vitale: sec. XII.
N. 36 - **Casa Gnudi**: sec. XV.
N. 58 - □ sec. XVI.
N. 49 - **Casa Grimani**: sec. XVI.
N. 51 - **Casa Cipollato**: 1783, G. B. Martinetti.
N. 53 - **Casa Righi**: sec. XVI.
N. 55 - **Casa Palmieri**: ● A. Torreggiani, 1769; ◆ A. Ferreri.
N. 59 - **Clinica Odontoiatrica**: □ sec. XVI; ■ V. Bigari, 1752.
N. 63 - **Chiesa di S. Leonardo**: 1659; ■ A. Tiarini, L. Carracci; □ sec. XVII.
N. 110 - **Chiesa di S. Maria della Pietà**: 1600-1667; ■ B. Passarotti, Bertusio, E. Graziani, Cavedoni, G. Valesio, G. Reni, L. Pranzini, Sansone, A. Tiarini, Mastelletta, Cavedoni, Carracci, L. Fontana, O. Scabia, B. Cesi, F. Alberti; ◆ A. Piò.

Il ritorno al centro col tram n. 3.

ITINERARIO G - Dalle due Torri per via Maggiore:

- N. 4 - **Basilica di S. Bartolomeo**: 1530-1653; Portico: A. da Formigine; Interno: G. B. Natali; ■ A. M. Colonna, G. Alboresi, L. Carracci, F. Albani, L. Massari, Terzi, Burrini, Chiarini, M. A. Franceschini, L. Quaini, Rolli, V. Bigari, G. Reni, Canuti, Lunghin, A. Tiarini.
- N. 11 - **Casa Borghi-Mamo**: sec. XIV-XV.
- N. 13 - **Casa Gioannetti**: sec. XV.
- N. 20 - **Palazzo Gessi**; sec. XVII □.
- N. 22 - **Palazzo Garagnani**: sec. XV-XVI ● sec. XVIII Galli-Bibiena; ◆ F. Scandellari.
- N. 15-17 - **Palazzo Malvasia**: sec. XV.
- N. 24 - **Casa Talon**: □ ■ Carracci.
- N. 26 - **Casa Poggi-Bonetti**: 1824; F. Santini.
- N. 19 **Casa Isolani**: sec. XIII.
- Nella piazzetta di S. Michele:*
- Chiesa di S. Michele dei Leprosetti**: 1765, A. Chiesa; ■ G. Marchesi, F. Gargalli, Gessi, Sementi, G. Gandolfi; ◆ A. Gamberini, C. Bianconi.
- N. 23-25 - **Casa Masetti**: sec. XV-XVI ■.
- N. 27. - □ ◆.
- N. 34 - **Palazzo Sanguinetti**: 1798 e sec. XVI; ■ Barozzi, Martinelli, Basoli, Fancelli, G. Lodi.
- N. 36 - **Casa e Torre degli Oseletti**: sec. XIII-XV.
- N. 38-40 - **Casa Zacchia**: 1488; □ ■ Amigoni, L. Giordano, Crespi, Hals, Magnasco, V. Martinelli.
- N. 29 - **Palazzo Rossi**: □, ■ Spada, Massari, Brizio, A. Tiarini, Carboni, Cini.
- N. 37 - **Palazzo Nobile**: ■.

N. 42 - **Palazzo Poggi**: 1472; ● A. Venturoli, 1790; ■ P. Fancelli, M. Braccioli, Giani, L. Acquisti.

Chiesa di S. Maria dei Servi: A. Manfredi, 1338; ■ Baldi, Franceschini, Guercino, Mitelli, Graziani, Calvart, Cimabue, Marchesi, Tiarini, Calvi, Viani, Bordoni, Ruggeri, Tamburini, Mastelletta, Bigari, Morini, Aretusi, Gandolfi, Sirani, Samacchini, L. Carracci, Dalmasio, G. Reni, I. Francucci, F. Albani, Crescimbeni, Tibaldi; ◆ G. Mazza, Graziani, Teodosio, G. Ranuccio, A. Piò, Onofrio, G. A. Montorsolo, Formigine, De Maria; □ Terribilia; ● Andreoli sec. XVI.

Portico di S. Maria dei Servi: A. Manfredi, sec. XIV.

N. 44 - **Palazzo Davia-Bargellini**: sec. XVII, B. Provaglia; ◆ Agnesini, Brunelli; ● C. F. Dotti, contiene la **Galleria Davia-Bargellini** e il **Museo d'Arte industriale**, importantissima raccolta di quadri, mobili, arredi, ceramiche, ferri battuti, stoffe dal sec. XIV al sec. XIX.

N. 48 - **Palazzo Mattei**: □ sec. XV ◆ ■.

N. 50 - **Casa Guidalotti**: □ sec. XVI.

N. 52 - sec. XVI □.

N. 45 - **Palazzo Hercolani**: sec. XVIII, A. Venturoli; ● Bianconi; ◆ G. De Maria; ■ Fantuzzi, Zanotti, Minozzi, Caponeri.

N. 47 - **Casa Hercolani**: sec. XVI.

N. 49-51 - **Palazzo Fava-Simonetti**: □ sec. XV-XVI; ◆ Bolognini.

N. 53-55-57 - **Palazzo Gelmi**: sec. XVI.

N. 61 - **Palazzo Montanari**: sec. XVI, Terribilia.

N. 76 - Chiesa di S. Caterina: sec. XVII-XVIII, □ Gaspertini 1832; ♦ Franceschi, Putti, Roncagli; ■ Calvi, Gessi.

N. 80 Palazzo Biagi: □ sec. XV.

Voltare a destra per via Fondazza:

N. 44 - Chiesa di S. Cristina: G. A. Torri, 1602; ■ Francia, Massari, Passerotti, Canuti, L. Carracci, Baldi, Bertusio, Salviati, Mastelletta; ♦ G. Reni, Lombardi, G. Mazza, G. Fiorini; □ 1494.

Ritornare indietro fino a Strada Maggiore e col tram n. 9 o 10 tornare al centro.

ITINERARIO H - Da Piazza Vittorio Emanuele II per via Archiginnasio, Piazza Galvani, via Farini, Piazza Cavour, via Garibaldi, e Piazza Giordani.

Via Archiginnasio:

N. 2 - Museo Civico storico e archeologico: Importante raccolta di oggetti delle prime civiltà, nonché di vasi, armi, sepolcri, ceramiche, miniature, quadri, statue, bronzi, medaglie, strumenti di tutti i secoli.

Piazza Galvani:

N. 1 - Archiginnasio: Antica sede dell'Università, 1562. Biblioteca Comunale, Museo Gozzadini. - F. Terribilia □ ■. Teatro Anatomico A. Levanti, 1638; ♦ Ercole Lelli, 1735; Cappella S. M. dei Bulgari ■ Calvart, B. Cesi; ♦ A. Piò, G. Mazza.

Per Via Farini a sinistra:

N. 9 - Palazzo Guidotti: 1517-1866.

N. 14 - Palazzo Sassoli: A. Venturoli, sec. XVIII ●; ♦ G. De Maria.

Tornare indietro fino a piazza Cavour:

N. 6 - Banca d'Italia: 1865, A. Cipolla.

N. 3 - Casa Francia: A. Zannoni, sec. XIX.

Per via Garibaldi:

N. 3 - Palazzo Pallotti: □ sec. XV.

Chiesa S. Domenico (1221-1727), C. F. Dotti 1727 ■ Dalmasio, Gennari, Creti, Facini, G. Francia, Rossi, Tiarini, Mastelletta, Albini, L. Spada, M. Righetti, G. Reni, F. Torelli, L. Carracci, Brizzi, Guercino, Cesi, Spisanelli, Bertusio, Pedretti, Cavazza, N. Gandolfi, F. Minozzi, Bellini, Simone da Bologna, Ramenghi, Calvart, Franceschini, P. Fontana, G. Marchesi, Colonna, Mitelli, Orsoni, Basoli, Bigari; ♦ Michelangelo, Nicolò dall'Arca, G. Mazza, Nicolò Pisano, A. Lombardi, C. Bianconi, G. Lollini, G. Cortellini, S. Sarti, A. Piò, I. Lanfrani, Baccio da Montelupo, G. Roseto, L. Sarti, Francesco di Simone, L. Casario; □ Vignola.

Proseguire per via Garibaldi fino alla piazza Giulio Giordani:

N. 4 - Palazzo di Giustizia: A. Palladio, sec. XVI e A. Torri □; ● G. B. Piacentini; ♦ ■ Franceschini, Colonna, Bigari, S. Orlandi.

Retrocedere fino a Piazza S. Domenico, attraversarla diagonalmente poi per via Rolandino:

N. 1 - Casa Gradi: sec. XV.

Piazza Calderini:

N. 2 - Palazzo Zambecari: ■.

Da piazza Minghetti ritornare per via Farini, e via Archiginnasio in piazza Vittorio Emanuele.

ITINERARIO I - Da piazza Minghetti per via Farini e via S. Stefano:

- N. 1 - **Casa Bernaroli**: sec. XVI □ ■.
N. 4 - **Palazzo delle Poste**: 1907, Arch. Saffi.
N. 22 - **Palazzo Cassa di Risparmio**: sec. XIX, G. Mengoni ● ■.
N. 15 - **Palazzo già Gualandi** (ora del Credito Fondiario) sec. XV, ■ Franzoni.
N. 21 - **Casa Alberani**: □ sec. XVI.
Chiesa di S. Giovanni in Monte: 1440-1442; □ 1474, D. Berardi; ■ G. da Treviso, E. Graziani, B. Cesi, F. Cavazzoni, P. Facini, Guercino, G. Bolognini, B. Gennari, C. G. Mazzoni, Spisanelli, L. Costa, E. Sirani, Sammacchini, C. Giovannini, Aretusi, E. Procaccini, Gessi, Cossa, E. De Maria, Bertusi; □ A. Terribilia; ■ B. Cesi.
Via S. Stefano:
N. 25 - **Casa Modiano**: sec. XV □.
N. 30 - **Palazzo Bonora**: □ Collamarini; □ sec. XVI, ◆ sec. XVII.
N. 34 - **Casa Vittori**: □ 1744; □ sec. XV.
N. 36 - **Casa Zucchini**: sec. XV; □ sec. XVI-XVIII; ● F. Angelini; ◆ A. Piò.
N. 37 - **Casa Finzi**: sec. XIX, F. Santini.
N. 43 - **Palazzo Sanguinetti**: sec. XVI, B. Triachini □; ■ Laureti, Sabbatini, Tibaldi, Bettini, Minozzi, Bi-biena.
N. 45 - **Palazzo Pallavicini**: □ sec. XVI; ● 1732 A. Torreggiani.
N. 50 - **Casa Pellagri**: sec. XVI.

- N. 56 - **Palazzo Rossi**: 1594, F. Ambrosini; □; ■ G. Fiorini, Tibaldi, G. Reni, Mitelli, A. Muzzi, G. Manfredini.
N. 57 - **Casa Zanelli**: ● 1743 G. A. Ambrosi; ◆ A. Piò; ■ G. Marchesi, C. Lodi.
N. 63 - **Palazzo Rosselli-Del Turco**: sec. XVI; ■ Guercino, L. di Credi, Cavedoni, Zuccarelli, Basoli, Gandolfi.
N. 71 - **Palazzo Biscia**: G. A. Ambrosi, 1746; ● C. Bianconi, 1770.
N. 75 - **Palazzo Bosdari**: 1752, C. F. Dotti ◆.
N. 83 - **Chiesa della SS. Trinità**, 1662-1831, G. A. Torri, E. Brunetti; ■ Gennari, Guardassoni, A. Muzzi, G. Bonesi, F. Francia, Passerotti, G. Ferratini, L. Costa, Samacchini, F. Torelli, T. Muratori; ◆ Algardi.
N. 117 - **Voltone e Santuario del Baraccano**: 1524-1682; ◆ Lombardi, Sperandio, P. De Rossi, G. B. Lipparini; ■ F. Zuccari, Aretusi, G. Marchesi, F. del Cossa, L. Fontana, G. Gabrielli, Orlandi.
Ritornare in Via S. Stefano:
N. 119 - **Conservatorio del Baraccano**: 1531; ■ Franceschini, Bagnacavallo, Gandolfi, L. Costa, I. Francescucci, Dal Sole, G. M. Crespi.
N. 121 - **Chiesa di S. Giuliano**: 1778-1881, A. Venturoli; ◆ G. Rossi, A. Moghini, U. Gandolfi, P. Tadolini, G. Ferratini, Primetti; ■ Brizzio, Gandolfi, Guardassoni, I. A. Calvi, B. Puppini, Alessandro Tiarini.

Col tram n. 1 ritornare in centro.

ITINERARIO L - Da piazza Vittorio Emanuele II
per via D'Azeglio:

In via d'Azeglio fino al n. 16 vi sono varie case interessanti e pittoresche dei sec. XV-XVIII.

Chiesa di S. Giovanni Battista dei Celestini: 1551;
□ 1765; ■ Massari, A. M. Crescimbeni, M. A. Franceschini, Burrini, E. Taruffi, Bertusio, Mastelletta, G. Boni, G. Garofalini, G. Sabbatini, G. Reni;
◆ G. Mazza, Lombardi, Gamberini.

Chiosstro ora Archivio di Stato: Tadolini sec. XVIII;
C. F. Dotti ■.

N. 30 - Oratorio dei Fiorentini: (entrata da Corte Galuzzi), sec. XVIII; ■ M. Aldobrandini, D. Baroni, P. Guidi, G. Rolli.

N. 19-21 - Palazzo Rodriguez: sec. XVIII ●.

N. 38-40 - Palazzo Pizzardi: □ Antonio Zannoni 1890;
□◆ P. Tadolini, G. Mazza - ● G. Chelini - ■ Dardani, A. Bibicna, A. Samoggia.

N. 31 - Palazzo Bevilacqua: 1481 □■◆.

N. 35 - Casa Rizzi: □ sec. XV.

N. 54 - Chiesa di S. Procolo: 1536; □ sec. XV; ■ Cignani, Cesi, G. Pedretti, E. Graziani, F. L'Ange, Calvart, Carracci; ◆ Lombardi.

N. 56 - Ospedale degli Esposti: 1547 □■◆.

N. 41-45 - Portico dei Bastardini: 1500.

Voltare per via Tagliapietre:

N. 11 - Corpus Domini. Chiesa detta della Santa: 1456-1687; □ Sperandio da Mantova. Interno: G. A. Torri; ■ Franceschini, D. Calvart, E. Haffner, G. Pizzoli, E. Savonanzi, V. Bigari, S. Contarini,

U. Gandolfi, L. Carracci, G. Viani, Quaini, G. Morina; ◆ G. Mazza, A. Piò, F. Scandellari, Bianchi, P. Tadolini.

Tornare in via D'Azeglio:

N. 53 - Chiesa di S. Antonio Abate: 1615, F. Ambrosini; ■ L. Fontana, D. Calvart, F. Fabbri.

N. 55 - Collegio S. Luigi: □ 1587-88. P. Fiorini; ■.

N. 57 - Casa Rossi: □ sec. XV.

Proseguire la via fino a via Panoramica (a sinistra) e salire per questa fino alla:

Chiesa di S. Michele in Bosco: 1514-1523 □; ■ I. Franceschi, A. M. Colonna, M. A. Franceschini, L. Carracci, C. Gherardi, B. Cungi, S. Veltroni, G. Vasari, I. A. Calvi, A. Tiarini, Bagnacavallo, D. M. Canuti, D. Santi, C. Cignani, A. Mitelli, G. M. Rossi, Canuti, E. Haffner, F. Francia, G. Viani, B. Pupini, G. da Carpi, G. da Cotignola, G. da Treviso, A. Aspertini, L. Massari, G. Reni, Cavedoni, L. Spada; □□; ◆ Lombardi.

Col tram n. 1 ritornare al centro.

ITINERARIO M - Da via D'Azeglio, per via Carbonesi,
per via Barberia, via S. Isaia.

Via Carbonesi:

N. 11 Palazzo Banca Popolare: R. Compagnini e G. Bianconi, 1775 ◆■.

N. 18 - Chiesa di S. Paolo: 1611 G. A. Magenta; □ E. Fichi; ■ A. Castelli, Facini, G. Rolli, Mastelletta, F. Carboni, L. Carracci, L. Dalmasio, Bertusio, P. Fancelli, L. Massari, Cavedoni, Guercino, Co-

lonna, Crespi, N. Tornoli, O. Samacchini, L. Garbieri; ♦ A. Algardi, Tedeschi.

Via Val d'Aposa:

Chiesa dello Spirito Santo: Sperandio da Mantova, 1497.

Via Barberia:

- N. 4 - **Palazzo Brazzetti:** sec. XVI ●.
N. 12 - **Collegio Poeti:** □ sec. XIV-XV.
N. 13 - **Palazzo Safina:** sec. XVIII, A. Torreggiani, C. F. Dotti; ■ C. Cignani; □ sec. XVI.
N. 24 - **Chiesa di S. Agostino:** A. Manara, 1870; ■ Samoggia e Guardassoni.
N. 23 - **Palazzo Rusconi:** sec. XVIII, A. Torreggiani; ●; ■ Fabbri, Martinelli, Fancelli.

Via S. Isaia:

N. 5 - **Chiesa di S. Isaia:** L. Marchesini, 1624-1850; ■ Montecchi, Samacchini, Guardassoni, F. Correggio, G. Reni, Baldi, U. Gandolfi, B. Gennari, Crescimbeni; ♦ Bertelli.

N. 18-20 - **Casa Vignoli:** □.

N. 53 - **Chiesa di S. Anna** (interna), 1723; ■ Tiarini.

Giunti alla Piazza di Porta S. Isaia proseguire in tram fino all'Arco Guidi; qui scendere, per visitare la Certosa (ora Cimitero Monumentale) a destra, e il Littoriale (stadio polisportivo) a sinistra della via. Ritorno col tram n. 1 e 6.

ITINERARIO N - Da via Carbonesi per via Collegio di Spagna e via Saragozza.

Via Collegio di Spagna:

N. 4 - **Collegio di S. Clemente degli Spagnoli:** 1364 □; ■ A. Carracci, Marco Zoppo; ♦ Formigine.

Via Saragozza:

N. 2 - **Chiesa delle Muratelle:** 1747, R. Compagnini; □ E. Collamarini, 1928; ■ Gessi, R. Tibaldi, I. A. Calvi, B. Cesi, G. Piancastelli, A. Guardassoni, Pedrini; ♦ G. Mazza, A. Piò.

N. 1 - sec. XVIII ● □.

N. 26-28 - **Palazzo Albergati:** 1540, B. Peruzzi; ■ Gessi, Valliani.

N. 61 - **Chiesa di S. Caterina:** 1816, V. Brighenti; ■ R. Tibaldi, Mastellari, Guardassoni; ♦.

Porta Saragozza: 1290-1859.

Proseguire lungo il portico (o in tram n. 5 fino al Meloncello) per salire al:

Santuario di S. Luca: C. F. Dotti, 1731; ♦ B. Cometti, R. Bertuzzi, A. Piò, G. Lollini; ■ Creti, Cassioli, G. Viani, G. Reni, V. Bigari, G. Pedretti, Piastrini, Balzani, Guardassoni.

Colla funivia e col tram n. 1 tornare in città.

ITINERARIO O - Da piazza Vittorio Emanuele II per via Tre Novembre, via Porta Nova, piazza Malpighi, via S. Felice.

Via Tre Novembre:

N. 22 - **Palazzo del Governo:** già Montpensier: Terribilia, 1603; □ Torreggiani, sec. XVIII; □ G. A. Torri; ● Laghi; ■ ♦ D. Sarti.

N. 5 - **Palazzo Marescalchi:** D. Tibaldi, 1572; ■ G. Reni, Carracci, Brizzi, Tibaldi.

Chiesa di S. Salvatore: 1605, A. Magenta e T. Martelli; ■ E. Graziani, I. A. Calvi, Morina, Mastelletta,

Lippo Dalmasio, Samoggia, Guardassoni, Cavedoni, Burrini, Crespi, Viani, Samacchini, Contarini, Guercino, Tiarini, G. da Treviso, G. da Carpi, Gessi, Brizzi, Bononi, Gilioli, I. Francucci, Garofalo.

Convento di S. Salvatore: □ ■ ◆ Brunelli, B. da Limito.

Via Porta Nova:

N. 1 - Casa Castaldini: sec. XV, □ ●.

N. 3 - Casa Donzelli: sec. XVII; ■ Colonna, Cavedoni.

Proseguire fino a Piazza Malpighi:

Chiesa di S. Francesco: 1263; Campanile A. di Vincenzo, 1397; ◆ P. I. Dalle Masegne, Lombardi, Sperandio, G. De Maria, F. di Simone, L. Casario, G. Romano, A. Piò; ■ A. Casanova, A. Sezanne. Convento annesso: □, ■, ◆, ●.

All'angolo con via S. Felice:

Ex Chiesa di S. Maria delle Laudi: Tibaldi, 1583.

Via S. Felice:

N. 22-24 - Palazzo Pini: ■ Fancelli, Zanotti, Bernini, Barozzi; ● sec. XVIII.

N. 41 - Chiesa di S. Nicolò: P. Fiorini, sec. XVI; ■ Franchi, Quaini, Valesio, Carracci.

N. 66 - Chiesa di S. Maria della Carità: G. B. Bergonzoni, 1680; ■ B. Torri, M. A. Franceschini, Fiorini, Aretusi, F. Gessi, F. Cignani, G. Gandolfi, P. Fancelli, Muzzi; ◆ G. Mazza, E. Barberi.

Tornare al centro col tram n. 7.

ITINERARIO P - Da piazza Nettuno per via U. Bassi e via Lame.

Via Ugo Bassi:

N. 2 - Fontana Vecchia: G. A. Della Porta - 1565.

N. 31 - Casa Gentilini: sec. XVI-XVIII.

N. 32 - Grand Hôtel Brun: Già Palazzo dei Ghisilieri: 1491; □ ■ □ ◆

Via Lame:

N. 24 - Casa Fornasini: □ 1570.

N. 50 - Chiesa del Ponte delle Lame: M. A. Bianchini, 1764; ◆ F. Scandellari.

N. 83 - Chiesa del Buon Pastore: sec. XVI; ■ Franceschini, Samoggia.

N. 107 - Chiesa dei Ss. Filippo e Giacomo: 1641; F. Martini; ■ Spisanelli, Gessi, A. Tiarini, B. Passerotti, Cavedoni, Guardassoni, Samoggia.

Ritorno al centro col tram n. 4.



LOCALITÀ INTERESSANTI VICINE A BOLOGNA

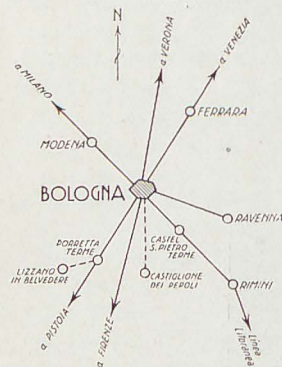

PORRETTA TERME: (da Bologna Km. 59) altitudine m. 349. Stabilimento Terme Acque clorate sodiche e solforose, termali (36°). Bibite, bagni, irrigazioni, inalazioni.

CASTEL S. PIETRO - TERME: (da Bologna Km. 23). Stabilimento Terme Acqua clorurata-sodico-jodurata fredda, lagni, fanghi, inalazioni.

LIZZANO IN BELVEDERE: (da Bologna Km. 68,3) altitudine m. 640. Località di villeggiatura, campi di sci.

CASTIGLIONE DEI PEPOLI: (da Bologna Km. 56) altitudine m. 691. Stazione climatica, villeggiatura.

RIMINI: (da Bologna Km. 112). Rinomata stazione balneare sulla spiaggia dell'Adriatico.

RAVENNA: (da Bologna Km. 84). Antica capitale dell'Esarcato di Ravenna. Monumenti interessanti dei primi secoli.

FERRARA: (da Bologna Km. 47). Già città degli Estensi. Monumenti interessanti dell'Evo Medio e del Rinascimento.

MODENA: (da Bologna Km. 37). Già capitale del Ducato di Modena. Interessanti monumenti del Medio Evo e del Rinascimento.

ACQUA DI LAVANDA

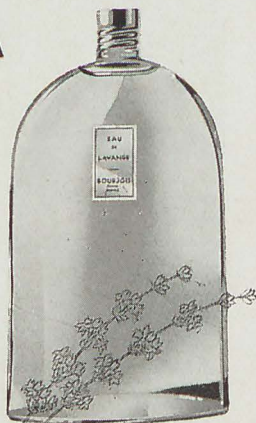

BOURJOIS
è un prodotto d'eccezione!



GUIDA STRADALE

AGGIORNATA AL 1° FEBBRAIO 1938-XVI

COMPRENDE ANCHE LE VIE DELLA FRAZIONE BORGOPANIGALE

RETE TRAMVIARIA

La città di Bologna — come le più antiche città — ha forma poligonale a disposizione radiale delle vie principali (che sono 14), che si dipartono pertanto tutte dal centro e vanno alla periferia. Dodici di queste passano per le vecchie porte della città a cui facevano capo quando la città era ancora cinta di mura e all'intorno non vi era che campagna; le altre due sono vie di recente costruzione (via Indipendenza e via Roma). Da ogni via radiale passa una linea tramviaria, per tutta o parte della sua lunghezza, tranne che per via Castiglione, via Galliera e via Roma. Le linee sono abbinatae a due a due sui seguenti percorsi:

1. FERROVIA - FF. SS.
12. S. MICHELE IN BOSCO
(Istituto Rizzoli).

Via Indipendenza, Via Rizzoli, Piazza Mercanzia, Via Castiglione, Piazza Minghetti, Piazza Cavour, Via Garibaldi, Piazza G. Giordani, V.le XII Giugno.

1. FERROVIA - FF. SS.
6. CHIESA NUOVA.

Via Indipendenza, Via Rizzoli, Piazza Re Enzo, Piazza V. E., Via Archiginnasio, Piazza Galvani, Via Farini, Via S. Stefano, Via Toscana.

1. FERROVIA - FF. SS.
17. FUNIVIA S. LUCA.

Via Indipendenza, Via U. Bassi, Piazza Malpighi, Via S. Isaia, Via Duca D'Aosta, (Certosa-Littoriale).

2. D'AZEGLIO.
16. MASCARELLA.

Ferrovie Stato, Piazza XX Settembre, Viale Masini, Via Mascarella, Via Irnerio, Via Alessandrini, Via A. Righi, Via Indipendenza, Via Rizzoli, Piazza Galvani, Via Farini, Via M. D'Azeglio, Via S. Mamolo.

3. A. SAFFI-SCALA.
7. S. VITALE.

Borgo Panigale, Via Emilia, Via Saffi, Via S. Felice, Via U. Bassi, Via Rizzoli, Piazza Ravegnana, Via S. Vitale (Ospedale S. Orsola).

4. MAZZINI.

9. LAME.

Pontevecchio, Via Mazzini, Strada Maggiore, Via Rizzoli, Via U. Bassi, Via Lame.

13. S. RUFFILLO.

11. LITTORIALE.

S. Ruffillo, Via Toscana, Via S. Stefano, Via Farini, Via Carbonesi, Via Barberia, Via S. Isaia, Via Duca D'Aosta (Littoriale-Certosa).

5. SARAGOZZA.

8. ZAMBONI.

Via S. Donato, Via Zamboni, Piazza Ravegnana, Via Rizzoli, Piazza Re Enzo, Piazza Vittorio Emanuele, Via Archiginnasio, Piazza Galvani, Via Farini, Via Carbonesi, Via Collegio di Spagna, Via Saragozza (Meloncello).

14. CASARALTA.

4. MAZZINI.

Via Ferrarese, Via Indipendenza, Via Rizzoli, Strada Maggiore, Via Mazzini.

15. CORTICELLA.

Piazza Malpighi, Via U. Bassi, Via Indipendenza, Corticella.

14. IPPODROMO.

Piazza Galvani, Via Archiginnasio, Piazza V. E., Piazza Re Enzo, Via Indipendenza, Via Corticella (Ippodromo).

VIE E PIAZZE DELLA CITTÀ E DEL COMUNE

ABBADIA (Via dell') - Prima a destra in Via S. Felice, oltre il n. 41, mette in via Riva Reno vicino al n. 29. Tram n. 3.

ACERI (Via degli) - Fuori di P.ta S. Donato. Voltare a sinistra in Via Viadagola. Oltre l'incrocio con Via Calamosco; mette in Via Chiesa Calamosco.

ACRI (Via Francesco) - Già Via della Veterinaria. Da Via G. Petroni, vicino al n. 9, mette in Via Belmeloro. Tram n. 7 fino a Via G. Petroni.

AGLEBERT (Via Augusto) - Fuori di P.ta S. Isaia. Da Via Duca d'Aosta, di fronte al n. 80-82, non ha sfogo. Tram. n. 11.

AGNESE (Via Sant') - A Borgo Panigale; ha inizio da via Cava in località Villa Flora.

AGNESI (Via Maria Gaetana) - Fuori di P.ta Maggiore. Prima a destra in via P. Palagi, mette in Via Pietro Mengoli. Tram n. 4.

AGRESTI (Via degli) - Dietro al Palazzo del Governo. Da P.za Galileo mette in Via Volto Santo.

AGUCCHI (Via) - Fuori di P.ta S. Felice, in località Pontelungo.

Da Via Emilia - Ponente, fra i nn. 341 e 343, in prossimità del ponte sul Reno, mette in Via Lame, fra i nn. 604 e 606.

ALAMANDINI (Via) - Dalla destra di Via S. Mamolo, oltre il n. 39, termina in collina. Tram n. 2.

ALBANI (Via Francesco) - Fuori di P.ta Galliera. Da Via dell'Indipendenza, di fronte all'inizio di Via Ferrarese, mette in Via Fioravanti. Tram n. 10 o 15.

ALBARI (Via degli) - Da Via Altabella, fra i nn. 10 e 12 mette in Via Oberdan (già Cavaliera), vicino al n. 22.

ALBERGATI (Via Francesco) - Fuori P.ta Saragozza, fra i nn. 116 e 118 della stessa via Saragozza. Tram n. 5.

ALBERI (Via degli) - Questo tratto di strada è ora compreso nella denominazione di Via Camillo Casarini.

ALBERTAZZI (Via Adolfo) - Fuori di P.ta Maggiore. Da Via Mazzini, di fronte al n. 142, mette in Via Toscana, di fronte al n. 45. Tram n. 4 o 6.

ALBERTI (Via Leandro) - Fuori di P.ta Maggiore. È parallela alla Via Mazzini. Comincia in Piazza Trento e Trieste (Foro Boario), angolo col Viale Oriani, e mette in Via Sigonio. Tram n. 4.

ALBIROLI (Via) - Da Via S. Alò taglia la Via Goito presso i nn. 11 e 13 di questa e mette in Via Marsala vicino al n. 17.

ALBIROLI (Via) (a Borgo Panigale) - A destra della Via Emilia di rimpetto alla Villa Tacoli-Pallavicini.

ALDINI (Viale Antonio) - Viale di circosollazione. Da P.za di P.ta S. Mamolo mette in P.za di P.ta Saragozza. Tram n. 2; Tram n. 5.

ALDROVANDI (Piazza) - Da Strada Maggiore a sinistra, fra i nn. 42 e 44, di fronte alla Via Guerrazzi, mette in Via S. Vitale fra i nn. 31 e 33. Tram n. 4 o 7.

ALEMAGNA (Vicolo) - Da Strada Maggiore, a destra, fra i nn. 13 e 15, mette in Via S. Stefano, fra i nn. 14 e 14². Tram n. 4.

ALESSANDRINI (Via) - In fondo a Via Augusto Righi, ove

svolta il tram n. 16, mette in Via Innerio, vicino al n. 11.

ALGARDI (Via Alessandro) - Fuori P.ta Galliera. Dalla destra di Via Ferrarese, di fronte alla Via Francesco Albani, attraversa le Vie Raimondi e Franceschini e sboccherà nella costruenda Via Bigari. Tram n. 10 o 15.

ALIDOSI (Via Nicolò Pasquale) - Fuori di P.ta Maggiore, oltre il Pontevecchio. Dalla sinistra di Via Emilia-Levante, di fronte al n. 131, non ha sfogo. Tram n. 4 (km. 1 oltre la fine della linea).

ALO' (Via Sant') - Da Via Altabella, fra i nn. 6 e 8, mette in Via Albiroli e in via Carbonara.

ALTABELLA (Via) - Prima a destra in Via Indipendenza, mette in Via Oberdan (già Cavaliera) fra i nn. 6 e 8.

ALTASETA (Via) - Da Via Saragozza, fra i nn. 4 e 6, mette in Via Capramozza. Tram n. 5.

ALTURA (Via) - Fuori di P.ta Maggiore. Dal fiume Savena, passa davanti all'Istituto Pizzardi. La strada dista Km. 3,400 dalla fine della linea Tram n. 4.

ANDALÒ: veggasi **Loderingo degli Andalò.**

ANDREA (Via Sant') - Da Via Zini mette in Via Alessandrini fra i nn. 2 e 4. Tram n. 16.

ANDREA DA FAENZA (Via) - Fuori P.ta Galliera. Prima a destra in Via Camillo Procaccini, termina contro il muro dell'ippodromo. Tram n. 15.

ANDRONA - Nome di località fuori di P.ta Maggiore, sulla Via Emilia-Levante all'inizio di Via delle Fosse (veggasi), a 750 metri dalla fine della linea tram n. 4.

ANGELELLI (Via Massimiliano) - Fuori di P.ta S. Stefano. Dalla destra di Via Toscana, di fianco al n. 43. Tram n. 6.

ANGELI (Via degli) - Da Via Orfeo, fra i nn. 19 e 21, mette in Viale Gozzadini vicino alla P.za di P.ta Castiglione. Tram n. 12.

ANGELO CUSTODE (Via dell') - Fuori di P.ta S. Stefano, in località S. Ruffillo. Da Via Toscana di fronte al n. 214, mette in Via Sipelunga; Tram n. 6. S. Ruffillo.

ANNA (Via Sant') - Fuori di P.ta Galliera, fra i nn. 213 e 215 della Via Corticella, mette in Via Ferrarese di fronte al n. 253. Tram n. 15. Corticella.

ANNA (Via Sant') - A Borgo Panigale. Strada di campagna senza abitazioni.

ANTONINO (Via Sant') - Fuori di P.ta Maggiore. Per Via Fossolo, seconda a sinistra dopo la chiesa omonima, mette in Via Guelfa. Tram n. 4 con fermata al principio di Via Fossolo.

ANTONIO DI VINCENZO (Via) - Fuori di P.ta Galliera. Per Via Carracci, fra i nn. 15 e 23, mette in Via Camillo Procaccini. Tram n. 10 o 15.

APOLLONIA (Via Sant') - Da Via S. Vitale, dopo il n. 86, mette in Via Belmeloro. Tram n. 7.

ARCANGELO (Via Sant') - Da Via Volto Santo, dopo il n. 4, mette in Via S.ta Margherita.

ARCHIGINNASIO (Via dell') - Da Piazza Vitt. Emanuele II, mette in P.za Galvani, passando a levante della Chiesa di S. Pietro.

Cav. LUIGI ZURLA & FIGLI BOLOGNA

Casa Fondata nel 1865

Primaria Fabbrica di letti e mobili metallici
Arredi completi Collegi, Case Cura, Ospedali

Stabilimento: Via Frassinago num. 41 - Telef. num. 26-270
Negozio: Via Altabella, numero 14 C. - Telefono num. 23-044

LA PRESERVATRICE

S. A. ITALIANA ASSICURAZIONI E RIASSICURAZIONI

RESPONSABILITÀ CIVILE
INCENDI - INFORTUNI - FURTI - VETRI

Agente Generale: TULLIO TOMADONI

BOLOGNA - Via Altabella n. 7 - Telefono 22-740

ARCOVEGGIO (Via dell') - Fuori di P.ta Galliera. Dalla chiesa dell'Arcoveggio, mette in Via delle Fonti a Corticella.

ARGELATI (Via Filippo) - Fuori di P.ta Maggiore. Da Via Mazzini fra i nn. 114 e 116, mette in Via P. Palagi. Tram n. 4.

ARGINE (Via dell') - Fuori di P.ta S. Vitale, fra i nn. 173 e 175 di questa via, costeggia la scarpata della Direttissima Bologna-Firenze e non ha sfogo. Tram n. 7.

ARIENTI (Via) - Da Via Castiglione, fra i nn. 53 e 55, mette in Via Vascelli. Tram n. 12.

ARIOSTO (Via) - A Borgo Panigale. Da Via Emilia-Ponente, a sinistra passato lo Stabilimento Ducati.

ARMI (Via delle) - Fuori di P.ta S. Stefano. Da Via Parisio, presso lo sbocco in Via Toscana, mette in Via della Battaglia. Tram n. 6. S. Ruffillo.

ARTIERI (Via degli) - Prima a destra in Via Rizzoli, mette in Via Orefici.

ASIAGO (Via) - Fuori di P.ta S. Felice. Da Via Montenero, di

fronte al n. 14, attraversa Via Montello, le Vie Vitt. Veneto e Podgora e termina verso la Via del Timavo. Tram n. 3.

AUDINOT (Via Rodolfo) - Fuori di P.ta S. Isaia. Da Via Duca d'Aosta, di fronte al n. 37, mette in Via Saragozza, fra i nn. 87 e 89. Tram n. 5.

AVESELLA (Via) - Da Via Galliera, per Via Riva Reno fra i nn. 124 e 126, di fianco alla chiesa della Pioggia, mette in Via del Porto. Tram nn. 1, 10, 15 e 16 fino a Via Falegnami.

AZEGLIO (Via D') - Da P.za Vitt. Em. II, angolo col Palazzo D'Accursio, mette in P.za di P.ta S. Mamolo. Tram n. 2.

AZEGLIO (Mura D') - Breve tratto a destra di Piazza di P.ta S. Mamolo; comunica con la Via della Libertà ed il Viale Aldini. Tram n. 2.

AZZO GARDINO (Via) - Da Via Riva Reno, dopo il n. 76 mette in Via Lame fra i nn. 111 e 113. Tram n. 9.

AZZURRA (Via) - Fuori P.ta S. Vitale. Comincia fra i nn. 165

e 167 di Via S. Vitale, e mette in Via Crociali. Tram n. 7.

BAGNI DI MARIO (Via) - Dalla destra di Via S. Mamolo, dopo il n. 49 mette in Via Alamandini. Tram n. 2.

BALDA (Via) - Fuori di P.ta S. Donato. Per Via S. Nicolò di Villola, Via Calamosco, prima a sinistra, mette in Via Cadriano. Tram n. 8.

BALLOTTE (Via delle) - Proseguimento di Via Solferino, mette in Viale XII Giugno, fra i nn. 3 e 5. Tram n. 12.

BARACCANO (Via del) - Da Via Santo Stefano, fra i nn. 117 e 119, mette nella Piazza del Baraccano. Tram n. 6.

BARACCANO (Piazza del) - Attorno alla chiesa omonima. Comunica con la Via Orfeo, il Viale Gozzadini, e la via S. Stefano attraverso il Voltone del Baraccano.

BARBARA (Via Santa) - Fuori di P.ta Castiglione e P.ta S. Stefano. Dalla fine di Via Sabbioni, mette in Via Siepelunga, passato il n. 53. Tram n. 12 (fermata

Via Sabbioni), o tram n. 6 (fermata Via Siepelunga).

BARBAZZI (Vicolo) - Da Via Garibaldi vicino al n. 3, mette in Via del Cane. Tram n. 12.

BARBERIA (Via) - Dalla fine di Via Carbonesi (chiesa di S. Paolo), mette in Via Sant'Isaia. Tram n. 11. Littoriale.

BARBIANELLO - Località fuori di P.ta Castiglione, in Via Barbiano. Tram n. 12.

BARBIANO (Via di) - Dalla fine di Via Castiglione mette in Via S.ta Liberata, passando dalla località Barbianello. Tram n. 12, fino a Via Cappuccini.

BARBIERI (Via Francesco) - Fuori di P.ta Galliera. Dalla Via di Corticella, vicino al n. 92, presso l'Ippodromo, attraversa la Via Fioravanti e termina in campagna. Tram n. 15.

BARCA (Via) - A Borgo Panigale nella borgata Castel Debole; ha inizio in Via Faggiolo.

BARCA (Via della) - Fuori di P.ta S. Isaia. Da Via Duca d'Aosta, di fianco alla Ricevitoria del Ghisello, termina al fiume

MOBILI

NULLO
FABRI

BARBERIA, 28

MOBILI

NULLO FABRI

VIA BARBERIA, 28

Reno passando dalla località Malcantone. Tram n. 11 - Funiivia.
BARROCCIO (Via del) - Dalla destra di Via S. Vitale, di fronte al n. 474 (tram n. 7), mette in Via Guelfa.

BARUZZI (Via Cincinnato) - Fuori di P.ta Maggiore. Per Via Antonio Bondi, prima a destra mette in Via Pietro Mengoli. Tram n. 4.

BASSA DEI SASSI (Via) - Fuori di P.ta S. Vitale. Da Via Guelfa (località Croce del Biacco) attraversa le Vie S. Vitale, Cerodolo, Quarto di Sopra (di fianco alla chiesa omonima) e sbocca in Via S. Donato presso il confine del Comune di Granarolo.

BASSI (Via) - A Borgo Panigale, detta anche Via Montanara; proseguimento di Via Morazzo.

BASSI (Via Ugo) - Da P.za Nettuno (angolo con Via Indipendenza) mette in Via S. Felice all'altezza di P.za Malpighi e P.za Caduti Fascisti.

BASSI VERATTI (Via Laura) - Fuori di P.ta Maggiore e P.ta S. Stefano. Da Via Mazzini (tram

n. 4), fra i nn. 91 e 93, mette in Via Toscana (tram n. 6), di fronte al n. 81.

BASTIA (La) - Fuori di P.ta S. Stefano. Località sulla sinistra di Via Toscana, oltre il ponte sul Savena. Tram n. 6 - S. Ruffillo.

BATTAGLIA (Via della) - Fuori di P.ta S. Stefano. Da Via Cavedone mette al ponte della Croara sul Savena, alla Via delle Armi e Via della Foscherara. Tram n. 6 - S. Ruffillo fino a Via Parisio poi per Via delle Armi.

BATTIBECCO (Via) - Prima a destra in Via Fusari, mette in P.za Galileo.

BATTIFERRO (Via del) - Fuori di P.ta Galliera. Dalla sinistra di Via Fioravanti, oltre il n. 50, di fronte allo sbocco di Via L. Spada, mette alle fornaci del Battiferro. Tram n. 15, fermata a Via L. Spada.

BATTINDARNO (Via) - Fuori di P.ta S. Felice. A S.ta Viola. Da Via Emilia-Ponente, di fianco al n. 138, mette in Via della Barca alla località Malcantone, dopo

aver attraversato la Via della Certosa. Tram n. 11 - Funiivia, fermata Ghisello.

BATTISTI (Via Cesare) - Da Via Ugo Bassi, di fronte alla Via Nazario Sauro, mette in Via Barberia, di fronte al n. 18.

BECCACCINO (Via del) - Fuori di P.ta S. Isaia. Da Via della Barca (località Malcantone) mette in via della Filanda; m. 800 dopo il Ghisello. Tram n. 11 - Funiivia.

BECCOSTORTO (Via) - A Borgo Panigale, a destra in Via Faggiolo.

BEGATTO (Via) - Da Strada Maggiore, dopo il n. 44, mette in Via S. Vitale fra i nn. 57 e 59. Tram n. 4 o n. 7.

BELFIORE (Via) - Prima a sinistra in Via Collegio di Spagna, fra i nn. 2 e 4, mette in Via Urbana. Tram n. 5.

BELLACOSTA (Via) - Fuori di P.ta S. Stefano. Da Via Gandino a sinistra mette in Via S. Barbara. Tram n. 6.

BELLARIA (Via) - Fuori di P.ta Maggiore, oltre il Ponte vecchio. Dalla destra di Via Emilia-Levante fra i nn. 111 e 113,

mette in Via Portazza. A m. 950 oltre la fine della linea tram n. 4.

BELLE ARTI (Via delle) - Da Via Mentana, di fronte al Teatro Contavalli, mette in Via Zamboni prima del n. 72. Tram n. 8.

BELLINZONA (Via) - Fuori di P.ta Saragozza. Comincia di fianco al n. 128 di Via Saragozza, e termina in collina. Tram n. 5.

BELLOMBRA (Via) - Dalla sinistra di Via S. Mamolo, fra i nn. 30 e 32, termina in collina. Tram n. 2.

BELMELORO (Via) - Da Via Zamboni, di fronte al n. 34, mette in Viale Filopanti, presso la P.ta S. Vitale. Tram n. 8.

BELVEDERE (Via) - Da Via Nazario Sauro, fra i nn. 8 e 10, mette in Via Roma.

BENAZZA (Via) - Fuori di P.ta Lame. Da Via Selva Pescarola a destra, mette in Via Rosario. 1 Km. oltre la fine della linea tranviaria n. 9.

BENEDETTO XIV (Via) - Prima a sinistra in Via S. Vitale, dopo il n. 30, mette in P.za Rossini. Tram n. 7 o 8.

U.T.E. Tutto per la casa
la casa per tutti

**BOLOGNA - Via Ugo Bassi, 11
Via Montegrappa, 18**



... è una vera
ghiottoneria...

NEI MIGLIORI
LOCALI

Telefono 25-540

BENGASI (Via) - Da Via S. Vitale, oltre la P.ta omonima a sinistra, di fronte alla Via del Ricovero, mette in Via Cirene, contro la ferrovia Bologna-Ancona. Tram n. 7.

BERNARDINO (Via San) - Da Via Polese, di fronte al n. 21, mette in Via Roma.

BERRETTA ROSSA (Via) - Fuori di P.ta S. Felice; a S. Viola. Da Via Emilia-Ponente, fra i nn. 118 e 120, mette in Via della Certosa. Tram n. 3.

BERTALIA (Via di) - Nei pressi di Pescarola, fuori di P.ta Lame. Dalla sinistra di Via Lame, di fronte al n. 363, mette in Via Agucchi. Tram n. 9.

BERTI (Via Lodovico) - Dal Viale Silvani (circonvallazione) in angolo con la Via Malvasia, attraversa la Via De' Crescenzi e mette in Via Pietro Inuiti. Tram n. 9.

BERTIERA (Via) - Dalla destra di Via Indipendenza, fra i nn. 35 e 37, mette in Via Oberdan (già Cavaliera). Tram 1. 10. 15 e 16.

BERTI PICHAT (Viale Carlo) - Viale di circonvallazione. Da P.za di P.ta Mascarella, mette in P.za di P.ta S. Donato. Tram n. 8.

BERTOLONI (Via Antonio) - Da Via Belle Arti, fra i nn. 42 e 44 mette in Via Irnerio. Tram n. 8 fino a Via Belle Arti.

BEVERARA (Via della) - Da Via delle Lame, oltre il sottopassaggio alla ferrovia Bologna-Milano, seconda a destra, mette in Via del Trebbo, a Corticella. Tram num. 9, o tram num. 15 per le località prossime a Corticella.

BIANCHETTI (Vicolo) - Da Strada Maggiore, fra i nn. 40 e 42, mette in P.za Aldrovandi. Tram n. 4.

BIANCHINI (Via Domenico) - Fuori di P.ta S. Isaia. Dalla sinistra di Via Duca D'Aosta, fra i nn. 144 e 146, non ha sfogo. Tram n. 11.

BIANCO (Vicolo) - Fuori di P.ta Maggiore, oltre il Pontevecchio. Dalla sinistra di Via Emilia-Levante, fra i nn. 90 e 96, mette in

Via Fossolo, (m. 600 oltre la linea tranviaria n. 4).

BIBIENA (Via dei) - Da Via Zamboni, fra i nn. 21 e 23, mette in Via F. Acri. Tram n. 8.

BIGARI (Via Vittorio) - Fuori di P.ta Galliera. Per Via Jacopo della Quercia, alla fine; mette in Via Algardi. Tram n. 10 o 15 fermata Chiesa S. Cuore.

BISCIE (Via delle) - Fuori di P.ta S. Vitale (località Roveri). Dalla sinistra di Via S. Vitale, di fianco al n. 532, mette in Via Crocione. Km. 2,300 oltre la fine della linea tr. n. 7.

BOCCA DI LUPO (Via) - Da Via Urbana, dopo il n. 8, mette in Via Castelfidardo. Tram n. 5.

BOLDRINI (Via Cesare) - Da P.za XX Settembre, a ponente, mette in Viale Pietramellara. Tram 1, 10 o 15.

BOLOGNESE: veggasi **Franco Bolognese**.

BOLOGNETTI (Vicolo) - Da Via Begatto, fra i nn. 5 e 7, non ha sfogo. Tram n. 4 o 7.

BONDI (Via Antonio) - Fuori di P.ta Maggiore. Dalla Via Maz-

zini, oltre il n. 140², termina in campagna. Tram n. 4.

BORCHETTA (Vicolo) - Da Strada Maggiore, fra i nn. 72 e 74. Non ha sfogo. Tram n. 4.

BORDONE (Via del) - Fuori di P.ta S. Donato. Per Via Cadriano, oltre l'incrocio con Via del Gomito, a sinistra, si perde in campagna. Km. 5 oltre la fine della linea tram n. 8.

BORGHETTO (Via del) - Prima a destra in Via Pratello, dopo il n. 18, mette in P.zza De' Marchi.

BORGO (Via del) - Da Via Moline di fronte allo sbocco di Via Mentana, mette alla Mura di P.ta Galliera attraversando la Via Irnerio. Tram n. 16.

BORGOLOCCHI (Via) - Da Via S.to Stefano, dopo il n. 103, mette in Via Orfeo. Tram n. 6.

BORGONUOVO (Via) - Da Strada Maggiore, fra i nn. 35 e 37, mette in Via S.to Stefano. Tram n. 4.

BORRE (Via delle) - Oltre Pescarola, fuori di P.ta Lame. Ha inizio da Via Lame fra i nn. 436 e 438 e termina nella Via di

MOBILI

NULLO
FABBRI

BARBERIA, 28

MOBILI
NULLO FABBRI
VIA BARBERIA, 28

- Bertalia, m. 860 oltre la fine della linea tr. n. 9.
- BOSCO (Vicolo)** - Fuori di P.ta S. Stefano (S. Ruffillo). Comincia in Via Cava e termina in collina. Tram n. 6 - S. Ruffillo.
- BOTTRIGARI (Via Gaetano)** - Fuori di P.ta S. Isaia. Da Via Duca D'Aosta, di fronte al n. 41, mette in Via Guidotti. Tram numero 11.
- BOVI CAMPEGGI (Via Paolo)** - Fuori di P.ta Lame, a destra. Prima del sottopassaggio alla ferrovia. Non ha sfogo. Tram n. 9.
- BRAINA (Via)** - Da Via Rialto dopo il n. 22, mette in Via Coltelli. Tram n. 6.
- BREVENTANI (Via Luigi)** - Fuori di P.ta S. Isaia. Da Via Duca D'Aosta fra i nn. 50 e 54. Tram n. 11.
- BRIZIO (Via Edoardo)** - Fuori di P.ta S. Isaia. Da Via Duca D'Aosta, fra i nn. 70 e 72. Tram n. 11.
- BROCCAINDOSSO (Via)** - Da Strada Maggiore, fra i nn. 66 e 68, mette in Via S. Vitale oltre il n. 77. Tram n. 4.
- BROGLIO (Vicolo)** - Dalla destra di Via S. Vitale, fra i nn. 15 e 17, mette in P.zza S. Michele. Tram n. 7.
- BRUGNOLI (Via Giovanni)** - Dalla Via Riva Reno, dopo il n. 30, metterà nel piazzale di P.ta Lame. Tram n. 3 o 9.
- BRUSCHETTI (Via)** - A Borgo Panigale. Prima strada a destra di Via Panigale.
- BUSI (Via Luigi)** - Fuori di P.ta S. Isaia. Da Via Duca D'Aosta fra i nn. 85 e 87, non ha sfogo. Tram n. 11.
- BUTTIERI (Via de')** - Da Via S. Stefano, dopo il n. 89, mette in Via Orfeo. Tram n. 6.
- CA' BIANCA (Via della)** - Fuori di P.ta Lame (località Pescarola). Da Via delle Lame di fronte al n. 326, mette in Via della Selva Pescarola, m. 820 oltre la fine della linea tr. n. 9.
- CA' DE' FIORI** - Località posta fuori di P.ta Galliera, sulla Via di Corticella, prima dell'Ippodromo. Tram n. 15.
- CADRIANO (Via)** - Da Via S. Donato, a sinistra nei pressi della

- chiesa di S. Donnino, mette al confine del Comune inoltrandosi in territorio di Granarolo Em. Km. 1,900 oltre la linea tr. n. 8.
- CADUTI FASCISTI (Piazza)** - In fondo a Via Ugo Bassi, a destra, al bivio ove hanno inizio le Vie Lame e Roma.
- CAIROLI (Via)** - Dalla Piazza Umberto I, mette in Viale Pietramellara. Tram. n. 1, 10 o 15 fino a Via dei Mille.
- CALAMOSCO (Via)** - Fuori di P.ta S. Donato. Per Via S. Nicolò di Villola prima a destra, mette in Via S. Donato, presso la località S. Sisto. Km. 3,200 oltre la fine della linea tr. n. 8.
- CALANCO (Via)** - Fuori di P.ta Maggiore. Da Via Emilia-Levante, a destra, dopo il n. 147, mette in Via Cavedone. Km. 1,500 oltre la fine della linea tr. n. 4.
- CALCASPINAZZI (Via)** - Da Via D'Azeglio fra i nn. 39 e 41, mette in Via Tagliapietre. Tr. n. 2.
- CALCAVINAZZI (Via)** - Seconda a destra in Via Ugo Bassi, mette in Via Montegrappa.
- CALDARESE (Via)** - Da Strada Maggiore a sinistra, fra i numeri 14 e 16, mette in Via S. Vitale.
- CALDERINI (Piazza)** - Dalla destra di Via Farini, di fronte alla Piazza Minghetti, mette in Via Rolandino e Via Poeti.
- CALORI (Via Luigi)** - Dal Viale Silvani, di fronte all'inizio della Via Lod. Berti. Tram 3 o 9.
- CALVART (Via Dionisio)** - Fuori di P.ta Galliera. Dalla Via di Corticella, fra i nn. 86 e 88, mette in Via Fioravanti. Tram n. 15.
- CALZOLERIE (Via)** - Da Via Rizzoli, seconda a destra, mette in Via Orefici.
- CAMONIA (Via)** - Fuori di P.ta S. Felice, (località S. Viola). Seconda a sinistra in Via Battin darno, fra i nn. 108 e 110, non ha sfogo; m. 300 oltre la fine della linea tr. n. 3.
- CAMPEGGI**: veggasi Bovi Campeggi.
- CANE (Via del)** - Da Via Farini, di fronte alla Piazza Galvani, mette in Via Marsili.

MOBILI

NULLO
FABBR

BARBERIA, 28

[70]

Ottica - Fotografia

Pungetti

Bologna
Piazza Mercanzia 6

Telef. 24-996

APPARECCHI
RADIO

SUPERLA

[71]

CANONICA (Via) - Presso le Due Torri. Da Via Zamboni, prima strada a sinistra, mette in Via Inferno.

CANTARANA (Via) - Da P.za Aldrovandi fra i nn. 13 e 15, mette in Via Begatto. Tram nn. 4 o 7.

CAPO DI LUCCA (Via) - Da Via delle Moline, fra i nn. 11 e 13, mette alla Mura interna di P.ta Galliera, attraversando la Via Irnerio. Tram n. 16.

CAPPUCCINI (Via dei) - Da Via Castiglione fuori della P.ta omonima, conduce alla Villa Revedin, presso l'Istituto Rizzoli, ove si congiunge con la Via Panoramica. Tram n. 12.

CAPRAMOZZA (Via) - Da Via Bocca di Lupo, dopo il n. 19 mette in Via de' Mussolini. Tram n. 5.

CAPRARA (Via de') - Dalla fine di Via della Zecca, mette in Via Tre Novembre, di fronte al Palazzo del Governo.

CAPRARIE (Via) - Continuazione di Via Orefici, mette in Piazza della Mercanzia.

CARBONARA (Via) - Da Via S. Alò mette in Via Goito.

CARBONESI (Via de') - Dalla destra di Via D'Azeglio, di fronte a Via Farini, mette in Via Barberia. Tram n. 5 o 11.

CARDO (Via del) - Fuori di P.ta S. Felice, in località Pontelungo. Da Via Emilia-Ponente, fra i nn. 325 e 327, non ha sfogo. Tr. n. 3.

CARDUCCI (Piazza Giosue) - Davanti al monumento al Poeta, a metà di Via Dante (vedi).

CARDUCCI (Viale Giosue) - Viale di circonvallazione. Da P.za di P.ta Maggiore mette in P.za di P.ta S. Stefano. Tram n. 4; tram n. 6.

CAREGA (Vicolo) - Laterale di Via Parigi; non ha sfogo.

CARLO (Via San) - Da Via Riva Reno, fra i nn. 102 e 104, mette in Via del Porto.

CARLO ALBERTO (Via) - Da Piazza Umberto I, di fronte alla Via dei Mille, mette in Viale Pietramellara. Tram n. 1, 10 e 15 fino a Via dei Mille.

CARRACCI (Via de') - Fuori di P.ta Galliera e P.ta Lame. Dalla

sinistra di Via dell'Indipendenza, subito dopo il cavalcavia, mette in Via Lame. Tram n. 10 o 15; tram n. 9.

CARRARA (Via) - Da Via Riva Reno fra i nn. 30 e 50, Tram n. 3.

CARRATI (Via Baldassarre) - Fuori di P.ta S. Stefano. Dalla destra di Via Toscana, fra i nn. 33 e 37, non ha sfogo. Tram n. 6.

CARRETTIERI (Via dei) - Fuori di P.ta Saragozza e P.ta S. Isaia. Da Via Porrettana, dopo il n. 117, mette in Via Duca D'Aosta, oltre il Littoriale. Tram n. 11.

CARRO (Via) - Da Via Zamboni, fra i nn. 12 e 14, mette in Via dell'Inferno.

CARSO (Via del) - Fuori di P.ta S. Isaia. Dalla destra di Via Duca D'Aosta, oltre il n. 69, non ha sfogo. Tram n. 11.

CARTOLERIA (Via) - Da Via S. Stefano, fra i nn. 37 e 39, mette in Via Castiglione. Tram n. 6.

CASAGLIA (Via di) - Fuori P.ta Saragozza, di fronte ai nn. 191-193 termina in collina. Tram n. 5.

CASARALTA - Località posta

fuori di P.ta Galliera, sulla via Ferrarese, all'estremità della linea tr. n. 10.

CASARINI (Via Camillo) - Da Via Lame, oltre la Porta omonima, fra i nn. 188² e 190, mette in Via Malvasia. Tram n. 9.

CASE (Vicolo) - Fuori di P.ta S. Stefano. Ha inizio in Via della Cava (vedi) e sbocca nella medesima. Tram n. 6 - S. Ruffillo.

CA' SELVATICA (Via) - Da Via Nosadella, fra i nn. 35 e 37 mette in Via Frassinago. Tram n. 11.

CASSINI (Via Gian Domenico) - Dalla destra di Via S. Felice metterà in Viale Silvani.

CASTAGNOLI (Via de') - Dal Largo Respighi, fra i nn. 28 e 30 di Via Zamboni, mette in Via Belle Arti dirimpetto a Via delle moline. Tram n. 8.

CASTELFIDARDO (Via) - Da Via D'Azeglio fra i nn. 51 e 53, all'angolo con Via Tagliapietre, mette in Via Bocca di Lupo. Tram n. 2.

CASTELLACCIO (Via) - In Via Azzogardino, fra i nn. 36 e 38, non ha sfogo. Tram n. 9.

Biancheria personale e da casa

pratica - fine e di lusso

Scarani e Maffioli concess. Ditta Luzzato

BOLOGNA

VIA CAPRARIE, 5 - 1. Piano - Telef. 22318

FABBRI A. e F.°

Capo di Lucca 25² - Tel. 22-042

Scatole e cartonaggi di lusso e da imballo per qualsiasi industria - Astucci tutti i tipi per oreficerie, gioiellerie, argenterie, profumerie

CASTELL'ARIENTI (Località)-

Fuori di P.ta S. Stefano, oltre la fine di Via Toscana, in confine col Comune di Pianoro. Vi si accede per una strada del comune di Pianoro seguendo l'itinerario Via Toscana fino al termine (lato numeri dispari) - Via del Paleotto - Via Torriane.

CASTELLATA (Via) - Prima a destra in Via Rialto, mette in Via Castiglione vicino al n. 44. Tram n. 6.

CASTELMERLO (Via) - Fuori di P.ta S. Vitale, oltre il sottopassaggio della direttissima Bologna-Firenze. Da via del Parco a destra, si perde in campagna. Tram n. 7.

CASTEL TIALTO (Via) - Prima a sinistra in Strada Maggiore, passato il n. 12, mette in Via S. Vitale, fra i nn. 5 e 7.

CASTIGLIA (La) - Fuori di P.ta S. Stefano, oltre la chiesa Nuova. Da Via Toscana, fra i nn. 205 e 207, non ha sfogo. Tram n. 6.

CASTIGLIONE (Via) - Da Piazza della Mercanzia, presso le Due Torri, termina al bivio ove si

biforcano le Vie Barbiano (a destra) e Scalini (a sinistra). Dalla P.ta in poi, fino quasi al termine della strada corre il tram n. 12.

CASTIGLIONE (Mura di Porta) - Tratto di strada a sinistra della Piazza di P.ta S. Mamolo. Tram n. 2.

CASTIGLIONE (Piazza di porta) - Attorno alla Porta omonima, ove termina il Viale Gozzadini e comincia il Viale Panzacchi. Tram n. 12.

CATERINA (Via Santa) - Da Via Cà Selvatica mette in Via Saragozza vicino al n. 63. Tram n. 5.

CATTANI (Vicolo) - Da Via Marsala fra i nn. 4 e 6, mette in Via Bertiera. Tram nn. 1, 10, 15 o 16.

CAVA (Via) - A Borgo Panigale. In Via Emilia-Ponente a destra, in località Borghetto.

CAVA (Via della) - Fuori di P.ta S. Stefano. Da Via Toscana, di fronte alla piazza della Chiesa di S. Ruffillo, mette in Via dell'Angelo Custode. Tram n. 6.

CAVAIONI (Via) - Fuori di P.ta S. Mamolo. Dalla fine di Via dei Colli, oltre Paderno, si perde in collina. Tram n. 2.

CAVALLOTTI (Via Felice) - Fuori di P.ta S. Vitale. Per Via Bengasi, poi per Via Derna. Da questa mette in Via Zuara. Tram n. 7 fino a Via Bengasi.

CAVEDONE (Via) - Fuori di P.ta Maggiore. Dalla fine di Via Calanco (località Cricca) mette al torrente Savena. Tram n. 4 fino all'estremità della linea; proseguire fino al Pontevecchio. Imboccare a destra la Via Parisio. Giunti al sottopassaggio della Direttissima si segue (a sinistra) la Via degli Ortolani che va a sboccare nella Via Cavedone.

CAVOUR (Piazza) - A destra in Via Farini, lato numeri dispari, mette nelle Vie Garibaldi, Garofalo e Poeti.

CAVRIOLA (Via della) - Fuori di P.ta Saragozza. Da Via di Casaglia, a sinistra passa davanti alla Chiesa omonima e si perde in collina. Dista Km. 3,700 dalla Via Saragozza.

CELESTINI (Piazza de') - Dalla destra di Via D'Azeglio, oltre il n. 16, mette nelle Vie Fusari, S.ta Margherita e Volto Santo.

CENERI (Via Giuseppe) - Fuori di P.ta S. Vitale. Per Via Bengasi, poi per Via Due Palme, vicino al n. 20 di questa via. Non ha sfogo. Tram n. 7 fino a Via Bengasi.

CENTOTRECENTO (Via) - Da Via Belle Arti, fra i nn. 18 e 20, mette in Via Inerio vicino al n. 39. Tram n. 16.

CERODOLO (Via) - Fuori di P.ta S. Vitale. Per Via Larga, prima strada a destra attraversa la Via Bassa dei Sassi e mette nella Via delle Biscie. Tram n. 7.

CERTOSA (Via della) - Fuori di P.ta Saragozza e P.ta S. Isaia. Dalla fine di Via Saragozza (arco del Meloncello), attraversa la Via Duca D'Aosta, gira attorno al Cimitero della Certosa e termina al fiume Reno. Tram num. 11 e n. 5.

CESTELLO (Via del) - In prosecuzione di Via Vascelli, mette in Via Castiglione, fra i nn. 47 e 49,

PROFUMERIA F. PARODI

BOLOGNA · Via Castiglione n. 7 · Telefono: 22-339

*Ricco assortimento di tutte
le Profumerie in genere*

PREMIATA PASTICCERIA

G. LANZARINI

VIA FARINI, 14 - BOLOGNA - TEL. 22-623

CIAMBELLE E PASTE SEMPRE CALDE - COTTURA ELETTRICA VISIBILE AL PUBBLICO - SERVIZIO A DOMICILIO

Tram n. 12 fino a Via Rubbiani, poi per Via Vascelli.

CHIARA (Via Santa) - Dalla Piazza di P.ta S. Stefano a destra, mette in Via di Frino. Tram numero 6.

CHIARI (Via de') - Da Via Castiglione, fra i nn. 22 e 24, mette in Via Cartoleria. Tram n. 6 fino a Via Cartoleria.

CHIESA (Via) - A Borgo Panigale. In Via Emilia-Ponente, di fronte alla Chiesa Parrocchiale.

CHIESA CALAMOSCO (Via) - Fuori di P.ta S. Donato. Per Via S. Nicolò, poi per Via Calamosco; terza a sinistra, mette in Via Frabazza. Km. 4,500 dalla fine della linea tr. n. 8.

CHIESA NUOVA - Località fuori di P.ta S. Stefano, attorno alla Chiesa parrocchiale di S. Silverio della Chiesa Nuova. N. 75 di Via Toscana. Tram n. 6.

CHIÙ (Via del) - Già Via Ravone, fuori di P.ta S. Felice. Da Via A. Saffi, fra i nn. 65 e 73, mette in Via Aquuchi. Tram n. 3.

CHIUDARE (Via) - Da Via Arienti, vicino al n. 26, mette in Viale XII Giugno Tram numero 12.

CHIUSA (Via) - Da Via della Salita a destra (vedi), non ha sfogo. Tram n. 7.

CIGNANI (Via Carlo) - Fuori di P.ta Galliera. Da Via di Corticella, fra i nn. 31 e 33, attraversa la Via Saliceto e termina in Via Ferrarese, quasi di fronte al n. 147. Tram n. 15 e 10.

CINO DA PISTOIA (Via) - Fuori di P.ta S. Mamolo. Per Via del-

l'Osservanza, voltare poi per Via Petrarca; fra i nn. 29 e 31, termina verso la collina. Tram n. 2 fino all'inizio di Via dell'Osservanza.

CIPRIANI (Via Leonetto) - Fuori di P.ta Lame a destra, oltre il n. 137. Tram n. 9.

CIRENE (Via) - Fuori di P.ta S. Donato, a destra presso il passaggio a livello, mette in Via Libia. Tram n. 8.

CITTA' GIARDINO - Località fuori di P.ta S. Stefano, a destra di Via Toscana. Comprende le Vie Gandino e Bellacosta. Tram n. 6.

CLAVATURE (Via) - Da P.za Vitt. Emanuele II, di fronte alla torre dell'orologio, mette in Via Castiglione.

COL DI LANA (Via) - Fuori di P.ta S. Felice. Da Via Montello, di fronte al n. 10, attraversa la Via Vittorio Veneto e la Via Podgora, terminerà in Via del Timavo. Tram n. 3.

COLLEGIO DI SPAGNA (Via) - Dalla fine di Via Carbonesi, di fianco alla Chiesa di S. Paolo, mette in Via Saragozza. Tr. n. 5.

COLLI (Via dei) - Dalla fine di Via S. Mamolo (al termine della linea tr. n. 2), mette alla «Casa Bianca», oltre Paderno, ove si biforcano le Vie Sabbiuino (a sinistra) e Cavaioni (a destra).

COLOMBAROLA (Via) - Fuori di P.ta Galliera. Dalla destra di Via Corticella, presso la località omonima, mette in Via di Saliceto. Tram n. 15.

COLOMBINA (Vicolo) - Da Via D'Azeglio. Prima strada a sinistra, mette in Via Pignattari.

COLONNA (Via Angelo Michele) - Fuori di P.ta Galliera. Da Via Tibaldi fra i nn. 29 e 31, mette in Via Franco Bolognese. Tram n. 10 o 15.

COLTELLI (Via de') - Da Via S. Stefano, oltre il n. 69, mette in Via Orfeo. Tram n. 6.

COLTELLINI (Via de') - Da Via S. Felice, fra i nn. 20 e 22, mette in Via Pratello. Tram n. 3.

COMMENDA (Via) - A Borgo Panigale. Da Via Persicetana a destra (località Calunga).

CORIGHI (Via de') - Da Via Monari, a destra, mette in Via Volturno.

CORSICA (Via) - Fra i nn. 158 e 164 di Via Saragozza, oltre la P.ta omonima; termina in collina. Tram n. 5.

CORTICELLA (Via di) - Fuori di P.ta Galliera. Dal termine di Via Indipendenza, Piazza dell'Unità, conduce a Corticella, inoltrandosi poi in territorio di Castel Maggiore. Tram n. 15.

COSTA (Via Andrea): veggasi s. Isaia e Duca D'Aosta.

COSTA (Via Lorenzo) - Fuori

di P.ta Galliera. Da Via Antonio di Vincenzo, fra i nn. 36 e 40, mette in Via E. Sirani. Tram n. 10 o 15.

COSTA (Via Paolo) - Fuori di P.ta S. Stefano. Prima a sinistra in Via Toscana, mette in Via Jacopo della Lana. Tram n. 6.

CRESPI (Via Giuseppe) - Fuori di P.ta Galliera. Da Via di Corticella, fra i nn. 54 e 56, mette in Via Fioravanti. Tram n. 15.

CRETI (Via Donato) - Fuori di Porta Galliera. Dalla destra di Via Ferrarese, di fronte a P.za dell'Unità, attraversa le Vie Raimondi e Franceschini e terminerà in Via Bigari. Tram n. 10.

CRICCA - Caseggiato posto in Via Cavedone, ove termina la Via degli Ortolani.

CRISTOFORO DA BOLOGNA (Via) - Fuori di P.ta Galliera. Da Via dell'Arcoveggio (alla fine di Via Fioravanti), fra i nn. 22 e 24, mette in Via Erbosca. Tram n. 15.

CROCE (Vicolo Santa) - Ultima a destra in Via Pratello mette in Via della Grada. Tram n. 3

MOBILI
NULLO FABBRI
VIA BARBERIA, 28

- CROCE COPERTA (Via della)** - Fuori di P.ta Galliera. Da Via di Corticella, di fianco al n. 147, mette in Via Ferrarese, vicino alla località Dozza. Tram n. 15.
- CROCETTA (Via della)** - Fuori di P.ta S. Isaia. Da Via Duca D'Aosta, fra i nn. 117 e 119, mette nel piazzale ove fanno capo le Vie Sabotino, Via Vittorio Veneto, Via Tolmino e Via Tofane. Tram n. 11.
- CROCIALI (Via)** - Fuori di P.ta S. Vitale e P.ta Maggiore, Da Via S. Vitale, fra i nn. 159 e 161, mette in Via Fossolo di fianco al n. 24. Tram n. 7 e n. 4.
- CROCIONE (Via)** - Fuori di P.ta S. Vitale. Per Via Bassa dei Sassi, seconda a destra, s'inoltra in comune di Castenaso. Tram n. 7.
- DA BOLOGNA:** veggasi **Cristoforo da Bologna**.
- DA FAENZA:** veggasi **Andrea da Faenza**.
- DAL FERRO:** veggasi **Scipione dal Ferro**.
- DALL'ARCA:** veggasi **Nicolò Dall'Arca**.
- DALLA VOLTA (Via)** - Fuori di P.ta Lame e P.ta S. Felice. Dalla destra di Via Agucchi, passato il campo di Tiro a Segno, tocca la fine di Via del Lazzaretto, ritornando nella Via Agucchi. Tram n. 9 e n. 3.
- DAL LINO (Via)** - Fuori di P.ta Saragozza e P.ta S. Isaia. Da Via Porrettana, fra i nn. 89 e 93, mette in Via Duca d'Aosta, passato il Littoriale. Tram n. 5 o 11.
- DAME (Vicolo delle)** - Da Via Castiglione, fra i nn. 45 e 47, non ha sfogo.
- DAMIANO (Vicolo San)** - Da Via Farini, dirimpetto al n. 22, non ha sfogo.
- DANTE (Via)** - Da Via S. Stefano, fra i nn. 96 e 112, attraversa il Viale Carducci e sbocca in Piazza Trento e Trieste. Tram. n. 6.
- DA PISTOIA:** veggasi **Cino da Pistoia**.
- DE AMICIS (Via Ed-mondo)** - Fuori di P.ta S. Vitale. Da Via Derna (veggasi) fra i nn. 8 e 10 mette in Via Rodi. Tram n. 7 (fermata a Via Bengasi).
- DE' CAPRARÀ:** veggasi **Caprarà**.
- DE' CHIARI:** veggasi **Chiari**.
- DE' CRESCENZI (Via Pier)** - Dalla Piazza di P.ta Lame, all'angolo col Viale Silvani, mette in Via Casarini. Tram n. 9.
- DECUMANA (Via)** - Fuori di P.ta S. Felice, località S.ta Viola. Prima a destra in Via Battindarino, dopo il n. 7, mette in Via Speranza. Tram n. 3.
- DE' GANDOLFI:** veggasi **Gandolff**.
- DEGLI ANDALO':** veggasi **Loderingo degli Andalo'**.
- DE LIUZZI (Via Mondino)** - Vi si accede dalla P.za di P.ta Lame, per la Mura di P.ta S. Felice. Tram n. 9.
- DELLA LANA:** veggasi **Iacopo della Lana**.
- DELLA QUERCIA:** veggasi **Iacopo della Quercia**.
- DEL VIRGILIO:** veggasi **Giovanni del Virgilio**.

- DE Marchi (Piazza)** - A destra di P.za Malpighi partendo da Via Ugo Bassi. Tram n. 11.
- DERNA (Via)** - Fuori di P.ta S. Vitale. Per Via Bengasi. Terza trasversale di questa via. Da Via Regnoli mette in Via Rimesse. Tram n. 7.
- DE ROLANDIS (Via Giov. Battista)** - Da Via Zamboni, prima del n. 72, angolo con Via Belle Arti, mette in Via Imerio. Tram n. 8.
- DI PAOLO:** veggasi **Iacopo di Paolo**.
- DI VINCENZO:** veggasi **Antonio Di Vincenzo**.
- DODICI GIUGNO (Viale)** - Da Piazza G. Giordani, mette alla P.za di P. Castiglione. Tram n. 12.
- DOGALI (Via)** - Da Piazza Umberto I, mette in P.za XX Settembre, all'angolo con la Via C. Boldrini. Tram. nn. 1, 10, 15.
- DOMENICO (Piazza San)** - Dalla sinistra di Via Garibaldi, fra i nn. 4 e 6, comunica con le Vie Garofalo e Rolandino. Tram n. 12.
- DONATO (Via San)** - Dalla P.za di P.ta S. Donato mette al con-

- fine del comune e s'inoltra nel territorio di Granarolo. Tram n. 8.
- DONATO (Piazza di Porta San)** - Attorno alla Porta omonima in fondo alle Vie Zamboni ed Imerio, ove termina il viale Carlo Bertì-Pichat e comincia il Viale Filopanti. Tram n. 8.
- DONNINO (San)** - Località che prende il nome dalla chiesa di S. Donnino, in Via S. Donato 161, oltre la fine della linea tr. n. 8.
- DONZELLE (Via delle)** - Prima a sinistra in Via del Monte.
- DOTTI (Via Carlo Francesco)** - Da Via Saragozza, oltre la Porta omonima, passato il n. 220, non ha sfogo. Tram n. 5.
- DOZZA** - Casggiato e località fuori di P.ta Galliera, sulla Via Ferrarese, ove termina la via Mascarella.
- DRAPPERIE (Via)** - Dalla fine di Via orefici, mette in Via Clavature.
- DUCA D'AOSTA (Via)** - Già Via Andrea Costa. Dalla P.za di P.ta S. Isaia mette in Via Porrettana, località Ghisello, di fronte alla stazione della funivia per S. Luca. Tram n. 11.

MOBILI NULLO
FABBRI
BARBERIA, 28

DUE MACERI (Via) - A Borgo Panigale, detta anche S. Sebastiano. A destra di Via Nuova di Gesso.

DUE MADONNE (Via) - Fuori di P.ta Maggiore. Dalla sinistra di Via Emilia-Levante, vicino alla Stazione Due Madonne sulla linea autostradale Bologna-Imola, mette in Via Guelfa, località Croce del Biacco. Tram n. 4; oltre la fine della linea.

DUE PALME (Via) - Fuori di P.ta S. Vitale. Seconda trasversale delle Vie Tripoli, Bengasi e Libia, partendo da Via S. Vitale. Da Via Regnoli mette in Via Scipione Dal Ferro. Tram n. 7.

DUE PORTONI (Via) - A Borgo Panigale, da Via Cava seconda a sinistra.

DUE POZZI - Località posta fuori di P.ta Galliera, sulla destra di Via di Corticella. Comprende un caseggiato facente parte delle Vie Primariccio e Jacopo di Paolo. Tram n. 15.

EGNAZIA (Via) - Fuori di P.ta S. Felice, in località Pontelungo. Per Via Speranza, terza a sini-

stra in questa via, fra i nn. 24 e 26, non ha sfogo. Tram n. 3.

EMILIA-LEVANTE (Via) - Fuori di P.ta Maggiore. Dall'estremità e in continuazione della Via Mazzini, ove termina la linea tr. n. 4, mette al confine del Comune (ponte sul Savena), inoltrandosi in Comune di S. Lazzaro di Savena.

EMILIA-PONENTE (Via) - Fuori di P.ta S. Felice. Dalla fine di Via A. Saffi (ex barriera daziaria), mette al confine del Comune (ponte della Scala) e s'inoltra in Borgo Panigale (che ora fa parte del Comune di Bologna). Linea tr. n. 3.

ERBOSA (Via) - Fuori di P.ta Galliera. Da Via dell'Arcoveggio, di fronte alla Chiesa omonima, si perde in campagna. Tram n. 15 (fermata in Via Barbieri).

ERCOLANI (Via Giambattista) - Viale di circosollazione. Da P.za di P.ta Maggiore. Tram n. 7 e 4.

FABBRICA - Caseggiato fuori di P.ta Galliera, sulla destra di Via Saliceto. Dista Km. 1,300 dalla

borgata di Corticella (Tram n. 15 - Corticella), percorrendo la Via S. Anna (vedi) fino all'incrocio con detta Via Saliceto.

FACCHINI (Vicolo de') - Da Via Mentana, di fronte al n. 4, attraversa la Via Belle Arti e non ha sfogo.

FAGGIOLO (Via) - A Borgo Panigale, da Via Emilia vicino al cavalcavia della Scala.

FALCONE (Vicolo del) - Da Via Paglietta, fra i nn. 8 e 10, mette in Via Miramonte fra i nn. 13 e 15. Tram n. 2 fino a P.ta S. Mamolo.

FALEGNAMI (Via de') - Da Via Indipendenza, fra i nn. 40 e 42, mette in Via Galliera, di fronte al n. 16. Tram nn. 1, 10, 15 o 16.

FANGHI (Via dei) - Fuori di P.ta S. Isaia. Da Via Duca D'Aosta, fra i nn. 6 e 8, mette in Via Roncati. Tram n. 11.

FANTUZZI (Vicolo) - Da Via S. Vitale fra i nn. 21² e 23, mette in Via G. Reni di fronte al n. 7.

FARINI (Via) - Da Via D'Aze-
glio, fra i nn. 36 e 38, mette in

Via S. Stefano, fra i nn. 21 e 23; attraversa la Via Castiglione.

FEDERZONI (Via Giovanni) - Fuori di P.ta S. Stefano. Da Via Ernesto Masi, vicino al n. 38, metterà in Via Laura Bassi Verratti attraversando la Via Albertazzi.

FELICE (Via San) - Già Via Saffi. In fondo e in continuazione a Via Ugo Bassi, mette in Piazza di Porta S. Felice. Tram n. 3.

FELICE (Mura di Porta San) - È costituita da due tratti: uno con ingresso dalla P.za di P.ta S. Felice; l'altro da P.za di P.ta Lame. Tram n. 3 e tram n. 9.

FELICE (Piazza di Porta San) - In fondo alla Via S. Felice, attorno all'antica Porta. Qui termina il Viale Vicini e comincia il Viale Silvani. Tram n. 3.

FELICINA (Via) - A Borgo Panigale. Ha inizio da Via Medola-Rigosa.

FERRARESE (Via) - Fuori di Porta Galliera. Da Via dell'Indipendenza oltre il n. 111. Tram n. 10.

LAURATI
PELLICCERIE
BOLOGNA

VIA FARINI, 13 / TELEF. 26-938

/// Grande assortimento Volpi Argentate ///

LA CASA DI FIDUCIA
FONDATA NEL 1855



DISCHI CELEBRITÀ
RADIO DI CLASSE
MUSICA MODERNA

A. BLAFFARD

Via Farini, 1 - Tel. 20-519

FERRARI (Via Severino) - Fuori di P.ta Maggiore. Da Via Mazzini, di fronte al n. 154, sbocca in Via Zanotti. Tram n. 4.

FERRIERA (Via della) - Fuori di P.ta S. Felice (S. Viola). Dalla Via Emilia-Ponente, a sinistra passata la Via Berretta Rossa, mette in Via Battindarno. Tram n. 3

FICO (Via del) - Da Via Goito, fra i nn. 12 e 14, mette in Via Marsala.

FILANDA (Via della) - Fuori di P.ta S. Isaia. Dalla sinistra di Via della Barca (dietro alla Rivevitoria del Ghisello) termina al canale Reno. Tram n. 11.

FILIPPINI (Via) - A. S. Ruffillo fuori di P.ta S. Stefano. Da Via Toscana, oltre il n. 214 (Sette Leoncini) termina in campagna. Tram n. 6 - S. Ruffillo.

FILIPPO RE: veggasi Re.

FILOPANTI (Viale Quirico) - Viale di circonvallazione. Dalla P.za di P.ta S. Donato, mette alla P.za di P.ta S. Vitale. Tram n. 8; tram n. 7.

FIORAVANTI (Via Aristotile) - Fuori di P.ta Galliera. Da Via

De' Carracci, vicino al n. 69, termina alla Chiesa dell'Arcoveggiò. Tram n. 10 o 15.

FIORITA (Via) - Fuori di P.ta Maggiore. Da Via Emilia-Levante, fra i nn. 27 e 29, nei pressi del sottopassaggio, mette in Via Parisio. m. 300 oltre la fine della linea tr. n. 4.

FONDAZZA (Via) - Da Strada Maggiore vicino al n. 65, mette in Via S. Stefano fra i n. 96 e 112. Tram n. 4; tram n. 6.

FONTI (Via delle) - Fuori di P.ta Galliera. Corticella. Linea tr. n. 15.

FORO BOARIO - Fuori di Porta Maggiore (tram n. 4), ora Piazza Trento e Trieste e Viale Oriani.

FORTE (Via del) - Fuori di P.ta S. Mamolo. Da Via dei Colli a sinistra, mette in Via delle Lastre, passando presso la cima del Monte Paderno.

FOSCHERARA (Via della) - Fuori di P.ta S. Stefano. Da Via Toscana oltrepassata la Via Parisio, mette in Via della Battaglia. Tram n. 6 - S. Ruffillo.

FOSCHERARI (Via de') - Da Via Archiginnasio, mette in Via de' Toschi.

FOSSALTA (Via) - Già Via Roma, Da Via Rizzoli (prima strada a sinistra) mette in Via Altabella.

FOSSATO (Via del) - Da Via Nosedella, vicino al n. 2, mette in Via Saragozza fra i nn. 13 e 15. Tram n. 5.

FOSSE (Via delle) - Fuori di P.ta Maggiore oltre il Pontevecchio. Da Via Emilia-Levante, fra i nn. 136 e 138, mette in Via Fossole (detta anche Via Androna).

FOSSOLO (Via) - Fuori di P.ta Maggiore. Da Via Mazzini, a sinistra dopo il n. 116, (Crociali), mette in Via Due Madonne. Tram n. 4.

FRABAZZA (Via) - Fuori di P.ta S. Donato. Dalla destra di Via Cadriano, mette in Via Viadagola. Tram n. 8.

FRAGOLE (Via delle) - Fuori di P.ta S. Stefano. Da Via Malvolta, oltre il n. 22, termina in campagna. Tram n. 6.

FRANCESCHINI (Via Marc'Antonio) - Fuori di P.ta Galliera.

Per Via Jacopo della Quercia, seconda a sinistra, mette in Via Ferrarese. Tram n. 10 o 15.

FRANCESCO (Via San) - Da P.za De' Marchi, mette in Via S. Isaia, di fronte al n. 16. Tram n. 11.

FRANCIA (Piazza del) - Da Via Castiglione, di fronte ai nn. 8 e 10, comunica con la Piazza Minghetti.

FRANCO BOLOGNESE (Via) - Fuori di P.ta Galliera. Da Piazza dell'Unità, angolo Via di Corticella, mette in Via Fioravanti. Tram n. 15.

FRASSINAGO (Via) - Da Via S. Isaia, oltre il n. 24, mette nella P.za di P.ta Saragozza. Tram n. 5 o 11.

FRATTA (Via della) - Fuori di P.ta S. Mamolo. Dalla destra di Via S. Vittore, mette in Via di Barbiano. Tram n. 2.

FREDIANO (Via San) - Fuori di Porta S. Mamolo. Dalla destra di Via dell'Osservanza, all'inizio di questa, non ha sfogo. Tram n. 2.

FRINO (Via di) - Fuori di P.ta S. Stefano. Seconda a destra in



**DISCHI CELEBRITÀ
RADIO DI CLASSE
MUSICA MODERNA**

A. BLAFFARD
Via Farini, 1 - Tel. 20-519

CAV. LUIGI ZURLA & FIGLI BOLOGNA

Casa Fondata nel 1885

**Primaria Fabbrica di letti e mobili metallici
Arredi completi Collegi, Case Cura, Ospedali**

Stabilimento: Via Frassinago, num. 41 - Telef. num. 26-270
Negozio: Via Altabella, numero 14 C. - Telefono num. 23-044

Via Toscana, mette in Via S.ta Chiara. Tram n. 6.

FUSARI (Via de') - Prima a sinistra in Via Tre Novembre, di fianco al Palazzo Comunale, mette in Via S.ta Margherita.

GAIBARA (Via) - Fuori di P.ta Castiglione. Dalla destra di Via S.ta Liberata, mette in Via Torriane; tr. n. 12 fino a via Cappuccini. Km. 3 oltre la fine della linea.

GAIOLA (Via di) - Fuori di P.ta S. Mamolo. Dalla Via dell'Osservanza, ultima a sinistra, mette alla località Gaibola. Tram n. 2.

GALILEO (Piazza) - Da Via Tre Novembre a sinistra dopo il n. 20. Comunica con le Vie Tre Novembre, Battibecco, Gargiolari e Agresti.

GALLETTI (Via Giuseppe) - Fuori di P.ta Saragozza e P.ta S. Isaia. Dal Viale Carlo Pepoli, oltre il n. 72, mette in Via Guidotti. Tram n. 5.

GALLIERA (Via) - Dalla fine di Via Manzoni, mette in Piazza XX Settembre. Tram nn. 1, 10, 15 o 16.

GALLIERA (Mura di Porta) - Da P.za XX Settembre mette alla P.za di P.ta Mascarella. Tram n. 16.

GALLUZZI (Corte de') - Da P.za Galvani, di dietro al monumento, mette in Via d'Azeglio fra i nn. 26 e 30.

GALVANI (Piazza) - Ove termina la Via dell'Archiginnasio, mette in Via Farini.

GANDINO (Via Giambattista) - Fuori di P.ta S. Stefano. Seconda a destra in Via Toscana, mette in Via S.ta Barbara. Tram n. 6.

GANDOLFI (Via de') - Fuori di P.ta Galliera. Da Via Ferrarese, di rimpetto al num. 157, mette in Via Cignani. Tram n. 10.

GANGAIOLA (Vicolo) - In Via Barberia, fra i nn. 7 e 9, sbocca in Via de' Griffoni.

GARGIOLARI (Via de') - Da P.za Galileo mette in Via S.ta Margherita.

GARIBALDI (Via) - Da P.za Cavour, mette in P.za G. Giordani. Tram n. 12.

GAROFALO (Via) - Da P.za Cavour, angolo con Via de' Poeti, mette in P.za S. Domenico. Tram n. 12.

GARZONI (Via Giovanni) - Fuori di P.ta S. Vitale. Da Via C. A. Pizzardi, oltre il n. 4, mette in Via S. Vitale, vicino al n. 113. Tram n. 7.

GELSI (Via dei) - Dalla destra di Via S. Donato, oltre la fine della linea tr. n. 8, mette in Via Larga.

GENIO (Via del) - Fuori di P.ta Saragozza. Dalla sinistra di Via Ravone mette in Via di Gaibola, passato il Convento dell'Osservanza. Tram n. 5.

GERUSALEMME (Via) - Dalla destra di Strada Maggiore, prima del n. 25, mette in Via Santa. Tram n. 4.

GERVASIO (Via San) - Dalla destra di Via Ugo Bassi, di fronte al n. 32, mette in Via Maggia.

GESSAROLI (Via dei) - Fuori di P.ta Saragozza. Strada montuosa che dalla Via di Monte Albano, lato numeri dispari, si perde in collina. Tram n. 5.

GESSI (Via de') - Da Via Montegrappa, prima del n. 9, mette in Via Parigi.

GHIRARDACCI (Via Cherubino) - Fuori di P.ta S. Stefano. Da Via Toscana a sinistra, oltre il n. 68, mette in Via Laura Bassi Veratti. Tram n. 6.

GHIRLANDA (Vicolo) - Pr'ma a destra di Via Ugo Bassi, (sotto il portico), mette in Via Montegrappa.

GHISELLO - Località fuori di P.ta S. Isaia, poco distante dalla stazione inferiore della funivia per S. Luca. Tram n. 11 - Funivia.

GHSILIERA (Via della) - Prima a sinistra in Via dello Scalo, oltre il n. 4, mette in Via del Chiù. Tram n. 3.

GIACINTO (Via del) - Fuori di P.ta S. Felice (S.ta Viola). Da Via Emilia-Ponente, fra i nn. 227 e 229, Tram n. 3.

GIACOBBI (Via Girolamo) - Fuori di P.ta S. Isaia. Da Via Roncati, di fronte al n. 40, termina contro il torrente Rayone. Tram n. 11 fino a Via degli Orbi.

CAV. LUIGI ZURLA & FIGLI BOLOGNA

Casa Fondata nel 1885

Primaria Fabbrica di letti e mobili metallici
Arredi completi Collegi, Case Cura, Ospedali

Stabilimento: Via Frassinago, num. 41 - Telef. num. 26-270
Negozio: Via Altabella, numero 14 C. - Telefono num. 23-044

MOBILI

NULLO FABBRI

VIA BARBERIA, 28

GIACOMO (Via San) - Dalla P.za Vittorio Puntoni, oltre il n. 35 di Via Zamboni, mette alla Mura di P.ta Zamboni. Tram n. 8.

GIGLIO (Via del) - Fuori di P.ta S. Felice. Da Via Emilia-Ponente, fra i nn. 317 e 319, non ha sfogo. Tram n. 3.

GIOBBE (Vicolo San) - Da Vicolo Tubertini in Via Oberdan (a destra) mette in Via Giudei.

GIORDANI (Piazza Giulio) - In fondo a Via Garibaldi. Tram n. 12.

GIORGIO (Via San) - Da Via Galliera fra i nn. 4 e 6, mette in Via Nazario Sauro.

GIOSTRA - Caseggiato fuori di P.ta Galliera, al termine della Via Erbosa (vedi).

GIOVANNI DEL VIRGILIO (Via) - Strada dietro l'Ospedale Maggiore, vi si accede da Via Riva Reno.

GIOVANNI IN MONTE (Piazza San) - Dalla destra di Via Farini, dopo il n. 23, mette in Vicolo Monticelli. Tram n. 6.

GIUDEI (Via de') - Vicino alle Due Torri. Da Piazza di P.ta Ravagnana, mette in Via Canonica.

GIULIANO (Via San) - Da Via S. Stefano, dopo il n. 172, mette in P.za G. Carducci. Tram n. 6.

GIUSEPPE (Via San) - Da Via Indipendenza, dopo il n. 50, mette in Via Galliera. Tram nn. 1, 10 o 15.

GIUSEPPE (Via San) - A Borgo Panigale, detta anche Via Bargellino; a sinistra in Via Persicetana, vicino alla località Bargellino.

GOITO (Via) - Da Via Indipendenza, dopo il n. 19, mette in Via Oberdan fra i numeri 22 e 24.

GOLFREDA (Via) - Fuori di P.ta S. Mamolo. Dalla sinistra di Via dei Colli, mette alla fine di Via di Roncrio. Tram n. 2 (km. 3 oltre la fine della linea).

GOMBRUTI (Via de') - Ultima a sinistra di Via Ugo Bassi, mette in Via Barberia.

GOMITO (Via del) - Fuori di P.ta Galliera. Dalla destra di Via Ferrarese, di fronte ai nn. 164-166, mette in Via Calanoso. Km. 2,900 oltre la fine della linea tr. n. 10 - Casaralta.

GORIZIA (Via) - Fuori di P.ta S. Felice. Da Via Montello, dopo il num. 15, termina verso la costruzione Via del Timavo. Tram num. 3.

GOZZADINI (Viale Giovanni) - Viale di circovallazione. Da P.za di P.ta S. Stefano mette in P.za di P.ta Castiglione. Tram n. 6; tram n. 12.

GRADA (Via della) - Da Via S. Felice, dopo il n. 70, mette alla Mura di P.ta S. Isaia. Tram n. 3.

GRAZIA (Via della) - Fuori di P.ta Lame. Dalla Via Lame a destra, dopo la località Oca, mette in Via del Pane. Tram n. 9.

GRAZIANO (Via) - Strada in costruzione. Vi si accede da P.za di P.ta Lame per la Mura di P.ta S. Felice. Tram n. 9.

GRETO (Via del) - Fuori di P.ta S. Felice, oltre il Pontelungo. Da Via Emilia-Ponente, oltre il n. 378, dopo il ponte sul Reno; Tram n. 3.

GRIFFONI (Vicolo de') - Da Via S.ta Margherita, dopo il n. 12, mette in Via Val d'Aposa, fra i nn. 5 e 7.

GUARDIA (Via della) - Al Pontelungo, fuori di P.ta S. Felice. Per via Speranza, prima a destra, fra i nn. 75 e 77, termina al fiume Reno. Tram n. 3.

GUASTO (Via del) - Da Via Zamboni, oltre il n. 30, mette in Via Belle Arti. Tram n. 8.

GUAZZALOCA (Via) - Al Pontevocchio, fuori di P.ta Maggiore. Per Via Parisio. Seconda a destra, non ha sfogo. Tram n. 4, (m. 500 oltre la fine della linea).

GUELFA (Via) - Fuori di P.ta S. Vitale. Da Via S. Vitale a destra, subito dopo il secondo sottopassaggio, mette in Via Villanova, al ponte sul Savena, passando dalla Croce del Biacco. Tram n. 7.

GUERRAZZI (Via) - Da Strada Maggiore dopo il n. 39, mette in Via S. Stefano, dopo il n. 38. Tram n. 6.

GUERRINI (Via Olindo) - Fuori

di P.ta S. Isaia. Da Via Duca D'Aosta, fra i nn. 87 e 91, mette in Via Sabotino, di fronte alla Via Montello. Tram n. 11.

GUGLIELMINI (Via Domenico) - Fuori di P.ta S. Stefano. Dalla destra di Via Toscana, di fronte al n. 120, termina verso la collina. Tram n. 6.

GUIDICINI (Via Giuseppe) - Fuori di P.ta S. Stefano. Per Via Tambroni, di fronte al n. 22, mette in Via Ghirardacci vicino al n. 14. Tram n. 6.

GUIDOTTI (Via Alessandro) - Fuori di P.ta S. Isaia e P.ta Saragozza. Da Via Duca D'Aosta oltre il n. 34, mette in Via Saragozza. Tram n. 11; tram n. 5.

GUINIZELLI (Via Guido) - Fuori di P.ta Maggiore e P.ta S. Stefano. Da Viale Carducci, fiancheggia la chiesa di S. Antonio e mette in Piazza Trento e Trieste. Tram n. 4.

HOMS (Via) - Fuori di P.ta S. Vitale. Dall'inizio di Via Regnoli, mette in Via Scipione dal Ferro traversando le Vie Tripoli, Bengasi e Libia. Tram n. 7.

MOBILI

**NULLO
FABBRI**

BARBERIA, 28

JACOPO DELLA LANA (Via) - Fuori di P.ta S. Stefano. Dal Viale Carducci a destra vicino alla chiesa di S. Antonio, mette in Viale Oriani. Tram n. 6.

JACOPO DELLA QUERCIA (Via) - Fuori di P.ta Galliera. Da Via Indipendenza, oltre il n. 107, mette in Via Bigari. Tram n. 10 o 15.

JACOPO DI PAOLO (Via) - Fuori di P.ta Galliera. Da Via di Corticella, oltre il n. 119, mette in Via Saliceto attraverso un passaggio pedonale. Tram n. 15 - Corticella.

JANO (Via di) - Fuori di P.ta S. Mamolo. Per Via dell'Osservanza, poi per Via di Gaibola, seconda a destra, mette alla località Jano. Tram n. 2.

INDIPENDENZA (Via dell') - Dalla Piazza Nettuno all'inizio delle Vie Ugo Bassi e Rizzoli, termina in P.za dell'Unità. Tram nn. 1, 10 o 15 (il n. 1 la percorre solo per due terzi).

INFERNO (Via dell') - Dalle Due Torri per Via S. Giobbe, da questa mette in Via Canonica.

INVITI (Via Pietro) - Fuori di P.ta Lame, di fianco al n. 198, mette in Via Luigi Tanari. Tram n. 9.

JOLA (Via di) - Fuori di P.ta S. Stefano. Da Via Monte Donato a sinistra mette alla Chiesa di Jola. Tram n. 6.

IRNERIO (Via) - Da Via Indipendenza oltre il n. 65, passa davanti a P.za VIII Agosto e mette in P.za di P.ta S. Donato. Tram n. 16 e n. 8.

ISAIA (Via Sant') - Da Piazza Malpighi, in proseguimento di Via Barberia, mette in Piazza di Porta S. Isaia. Tram n. 11.

ISAIA (Via Sant') - A Borgo Panigale. Ha inizio dal fiume Reno, attraversa la località Castel Debole; vi si accede da Via Faggiolo.

ISAIA (Mura di Porta Sant') - Dalla P.za di P.ta S. Isaia, mette alla P.za di P.ta S. Felice. Tram n. 3.

ISAIA (Piazza di Porta Sant') - Alla fine della Via omonima ove termina il Viale C. Pepoli e comincia il Viale Vicini. Tram n. 11.

ISONZO (Via dell') - Fuori di P.ta S. Isaia. Dalla destra di Via Duca D'Aosta oltre il n. 63, non ha sfogo. Tram n. 11.

LA BASTIA: veggasi **Bastia**.

LA CASTIGLIA: veggasi **Castiglia**.

LAME (Via delle) - Da P.za Caduti Fascisti (in fondo a Via Ugo Bassi) mette al confine del Comune inoltrandosi in territorio di Castel Maggiore. È percorsa dal Tram n. 9.

LAME (Mura di Porta) - A destra della Rocca di P.ta Lame, mette in Via Carlo Alberto. Tram n. 9.

LAME (Piazza di Porta) - Attorno alla P.ta omonima ove termina il Viale Silvani e ha inizio il Viale Pietramellara. Tram n. 9.

LAMPONI (Via dei) - Fuori di P.ta S. Stefano per Via Malvolta; di fianco al n. 18, termina in campagna. Tram n. 6.

LARGA (Via) - Fuori di P.ta S. Vitale, a sinistra dopo la fine della linea tr. n. 7, mette in Via Quarto di Sopra, nei pressi della località S. Sisto.

LASTRE (Via delle) - Fuori di P.ta S. Mamolo per Via dei Colli, di fianco all'osteria di Paderno, mette in Via Gaibara. Tram n. 2.

LAZZARETTO (Via del) - Fuori di P.ta Lame. Fra i nn. 232 e 242, mette in Via Dalla Volta. Tram n. 9.

LAZZARI - Gruppo di case fuori di P.ta S. Stefano, nei pressi di S. Ruffillo. Fa parte della Via dell'Angelo Custode. Tram n. 6 - S. Ruffillo.

LEMONIA (Via) - Fuori di P.ta S. Felice (S. Viola). Seconda a destra in Via Battindarno, oltre il n. 47, mette in Via Speranza. Tram n. 3.

LEONA (Via) - Fuori di P.ta S. Vitale, a destra oltre la fine della linea tr. n. 7, mette in Via Guelfa.

LEONARDO (Via San) - Da Via S. Vitale vicino al n. 100, mette in Via Belmeloro. Tram n. 7.

LEPROSETTI (Via de') - Da Strada Maggiore, dopo il n. 26, per P.za S. Michele, da questa mette in Vicolo Fantuzzi. Tram n. 4.

NEGOZIO DI VENDITA



VIA INDIPENDENZA 22

MOBILI
NULLO FABBRI
VIA BARBERIA, 28

LETIZIA (Via) - Fuori di P.ta Castiglione; per Via Sabbioni, fra i nn. 21 e 23, non ha sfogo. Tram n. 12.

LIBERATA (Via Santa) - Fuori di P.ta Castiglione, per Via di Barbiano, oltre lo sbocco di Via S. Vittore, a sinistra, mette in Via di Monte Donato. Tram n. 12.

LIBERTA' (Via della) - Da Via Castelfidardo oltre il n. 4, mette alla Mura di Porta D'Azeglio. Tram n. 2.

LIBIA (Via) - Da Via S. Vitale, oltre il n. 194², mette in Via Cirene. Tram n. 7.

LICINIA (Via) - Fuori di P.ta S. Felice (Pontelungo). Per Via Speranza, quarta strada a sinistra fra i nn. 28 e 30, non ha sfogo. Tram n. 3.

LINO: veggasi **Dal Lino**.

LIUZZI: veggasi **De' Liuzzi**.

LIVRAGHI (Via Giovanni) - Da Via Ugo Bassi, terza a sinistra, mette in Via Rismondo.

LODERINGO DEGLI ANDALO' (Via) - Dietro al Palazzo dei Tribunali. Dalla Via Ballotte, mette in Via Rubbiani. Tram n. 12.

LOMBARDI (Via Alfonso) - Fuori di P.ta Galliera. Da Via di Corticella, vicino al n. 55, mette in Via di Saliceto. Tram n. 15.

LORENZO (Via San) - Da Via Lame, passato il n. 35, mette in Via Roma. Tram n. 9.

LORETA (Via Pietro) - Fuori di P.ta S. Vitale. Per Via Bengasi, poi per via Homs. Da questa presso il n. 16. Tram n. 7.

LUCA (Via San) - Fuori di P.ta Saragozza. Prima a sinistra pas-

sato Parco del Meloncello, porta alla Basilica di S. Luca. Tram n. 5.

LUCIA (Vicolo Santa) - Dalla Via Castiglione prima del n. 39, non ha sfogo.

LURETTA (Vicolo) - Da Via Zamboni, per Via Marsala, fra i nn. 31 e 33, mette in Via Valdonica.

LUZZO (Via dal) - Prima a destra in Strada Maggiore, fra i nn. 9 e 11, mette in Via S. Stefano.

MACCAFERRI (Via) - A Borgo Panigale. Da Via Albiroli (di Borgo Panigale) unica a sinistra.

MACELLO (Via del) - Da Via Lame, per Via Azzogardino, fra i nn. 27 e 31, comunica con Via del Porto. Tram n. 9.

MACERI (Via dei) - Fuori di P.ta Maggiore. Dalla sinistra di Via Emilia-Levante (Pontevecchio) di fianco al sottopassaggio. Tram n. 4 (nn. 300 oltre la fine della linea).

MAGAROTTI (Via) - Da Strada Maggiore, prima del n. 45, mette in Via S. Petronio Vecchio. Tram n. 4.

MAGENTA (Via Ambrogio) - Fuori di P.ta Galliera. Da Via di Corticella, di fronte al n. 54, sbocca in Via di Saliceto. Tram n. 15.

MAGGIA (Via) - Da Via Ugo Bassi, per Via Nazario Sauro, fra i nn. 18 e 20, mette in Via Roma.

MAGGIORE (Strada) - Dalla P.za di P.ta Ravegnana, di fianco alla Torre degli Asinelli, mette in P.za di P.ta Maggiore. Tram n. 4.

MAGGIORE (Piazza di Porta) - In fondo a Strada Maggiore. Attorno alla Porta ove termina il Viale Brocolani e comincia il Viale Carducci. Tram n. 4.

MALAGUTI (Via Faustino) - Da P.za di P.ta S. Donato, in angolo con Viale Filopanti si congiunge con la Via Zanolini. Tram n. 8.

MALCANTONE - Località fuori di P.ta S. Isaia, in Via della Barca, ove sbocca la Via Battinardano. Tram n. 11 - Funivia.

MALCONTENTI (Via) - Da Via Marsala, prima a sinistra, mette in Via Augusto Righi. Tram nn. 1, 10, 15 o 16.

MALGRADO (Vicolo) - Da Strada Maggiore, fra i nn. 84 e 86, non ha sfogo. Tram n. 4.

MALPERTUSO (Via) - Da Via Saragozza passato il n. 34, mette in Viale Aldini. Tram n. 5.

MALPIGHI (Piazza) - In fondo a Via Ugo Bassi, a sinistra, mette nelle Vie Barberia, S. Isaia e Nosadella. Tram n. 11.

MALTA (Via) - Fuori di P.ta Saragozza, a sinistra passato il n. 134, termina in collina. Tr. n. 5.

MALVASIA (Via Innocenzo) - Fuori di P.ta S. Felice e P.ta Lame. Da Viale Silvani, presso la P.ta Lame, in angolo con la Via Lodovico Berti, mette in Via Saffi, vicino al n. 89. Tram n. 3.

MALVEZZA (Via) - Fuori di P.ta Maggiore. Per Via Due Madonne a destra si perde in campagna. Tram n. 4.

MALVOLTA (Via) - Fuori di P.ta S. Stefano. Da Via Toscana, a sinistra dopo il n. 128, mette in Via Parisio. Tram n. 6.

MAMOLO (Via San) - Dalla P.za di P.ta S. Mamolo termina il bivio delle Vie Roncrio (a sinistra) e dei Colli (a destra). Tram n. 2.

MAMOLO (Piazza di Porta San) - In fondo alla Via D'Azeglio, ove termina il Viale Panzacchi e comincia il Viale Aldini. Tram n. 2.

MANDRIA (Vicolo) - Da Via Oberdan a destra per Vicolo Tubertini; da questo mette in P.za S. Simone.

MANZONI (Via) - In principio di Via Indipendenza, seconda a sinistra, mette in Via Galliera.

Ottica - Fotografia

Purgetti

Bologna
Piazza Mercanzia 6

Telef. 24-996

Lenti Salmoiraghi
e Zeiss
Binocoli da
Teatro e Turismo

- MARANESA (Via)** - Fuori di P.ta Galliera e P.ta Lame. Per Via De' Carracci, presso l'ingresso dei Mercati ortofrutticoli, non ha sfogo. Tram n. 10 o 15.
- MARANESI (Via)** - A Borgo Panigale. Dalla sinistra di Via Emilia-Ponente, in località Borghetto.
- MARCELLINO (Via San)** - Da Via C. Battisti, fra i nn. 27 e 29, sbocca in Via Gombruti.
- MARCHESANA (Via)** - Seconda a destra in Via Clavature, partendo da P.za Vittorio Emanuele II, mette in Via Foscherari.
- MARCHETTI (Via Giovanni)** - Fuori di P.ta S. Stefano. Da Via Toscana presso il num. 81, termina alla Villa Hercolani. Tram n. 6.
- MARESCALCHI (Via)** - Prima a destra in Via D'Azeglio, mette in Via Gargiolarì.
- MARGHERA (Via)** - Da Via del Porto a destra, mette in Via Cairoli attraversando la Via Carlo Alberto. Tram 1, 10 o 15 fino a Via dei Mille.
- MARGHERITA (Via Santa)** - Da Via D'Azeglio, per P.za Castellini (seconda a destra) in fondo, mette in via C. Battisti.
- MARGHERITA AL COLLE (Via Santa)** - Fuori di P.ta Castiglione, alla fine di Via Sabbioni, termina in campagna. Tram n. 12.
- MARIA (Via Santa)** - Fuori di P.ta S. Donato. Per Via Chiesa Calamosco. Da questa mette in Via di Cadriano. Tram n. 8.
- MARIA MAGGIORE (Via Santa)** - Da Via de' Preti, mette in Via Nazario Sauro.
- MARISCOTTI (Via)** - A Borgo Panigale. Dalla destra di Via Faggiolo giunge alla località Morazzo.
- MARISCOTTI (Vicole)** - Da Via Morandi, fra i nn. 2 e 4, mette in Via Marsili.
- MARSALA (Via)** - Da Via Indipendenza presso il n. 25, mette in Via Zamboni. Tram n. 1, 10, 15 o 16.
- MARSILI (Via)** - Da Via D'Azeglio, passato il n. 48, mette in Via Garibaldi. Tram n. 2, oppure tram n. 12.
- MARTINI (Via Giambattista)** - Fuori di Porta S. Isaia. Da P.za

- A. Volta (angolo con la Via Spataro), mette in Via Perti. Tram n. 5.
- MARTINO (Piazza San)** - Da Via Oberdan (già Cavaliera), fra i nn. 19 e 21; è attraversata da Via Marsala.
- MARTINO (Via San)** - A Borgo Panigale. Da Via Panigale unica a sinistra.
- MASCARELLA (Via)** - Da Via Belle Arti fra i nn. 8 e 10, termina in Via Ferrarese, alla località Dozza. Tram n. 16.
- MASCARELLA (Piazza di Porta)** - Attorno alla P.ta Mascarella, ove termina il Viale Angelo Masini e comincia il Viale Carlo Bertì-Pichat. Tram n. 16.
- MASI (Via Ernesto)** - Fuori di P.ta Maggiore e P.ta S. Stefano. Da Via Mazzini, passato il n. 85, mette in Via Toscana, presso lo Stelino. Tram n. 4; tram n. 6.
- MASINI (Viale Angelo)** - Viale di circonvallazione. Da Piazza XX Settembre (Porta Galliera), mette alla P.ta Mascarella. Tram n. 16.
- MATTEI (Via Stanislao)** - Fuori di P.ta Saragozza, per Via degli Orbi, poi per Via Perti presso il n. 17. Da Via Spataro, mette in Via Perti. Tram n. 5.
- MATTEUCCI (Via Pellegrino)** - Fuori di P.ta Maggiore, per Via Laura Bassi Veratti, passato il n. 12 mette in Via Sigonio. Tram n. 4.
- MATTUIANI (Via de')** - Da Via Marsili, passato il n. 15, mette in Via Garibaldi presso P.za G. Giordani. Tram n. 12.
- MAZZA (Via Giuseppe)** - Fuori di P.ta Galliera. A destra di P.za dell'Unità, mette in Via di Saliceto. Tram n. 15 o 10.
- MAZZINI (Via)** - Proseguimento di Strada Maggiore. Da P.za di P.ta Maggiore, termina all'ex ricevitoria del dazio (tram n. 4). A questo punto la strada assume il nome di Via Emilia-Levante.
- MAZZINI (Mura di Porta)** - Da di P.ta Maggiore, a destra, mette in P.za Carducci. Tram n. 4.
- MEDOLA-RIGOSA (Via)** - A Borgo Panigale. Da Via Mariscotti (di Borgo Panigale) va dalla Chiesa di Medola a quella di Rigosa.

MOBILI NULLO
FABBRI

BARBERIA, 28

MAGAZZINI MANIFATTURE
GIUSEPPE ZINELLI
Piazza Mercanzia (angolo Caprarie) Tel. 29-179
GRANDE ASSORTIMENTO IN:
LANERIE - SETERIE - STOFFE PER UOMO
PREZZI CONVENIENTISSIMI

MELLONI (Via Giov. Battista) - Fuori di P.ta S. Vitale, per Via Zannoni, fra i nn. 36 e 38. Tram n. 11.

MELONCELLO (Via del) - Da Via Saragozza, presso l'Arco del Meloncello, non ha sfogo. Tr. n. 5.

MENGOLI (Via Pietro) - Fuori di P.ta Maggiore. Da Via Mazzini, a sinistra di fronte a Via Laura Bassi Veratti, termina in campagna. Tram n. 4.

MENTANA (Via) - Da Via Marsala, di fronte al n. 31, mette in Via delle Moline. Tram 16 fino a Via Moline.

MERCANZIA (Piazza della) - Presso le Due Torri, davanti al Palazzo della Mercanzia, ove hanno inizio le Vie S. Stefano e Castiglione.

MEZZACOSTA (Via) - Da Via S. Mamolo, vino al n. 113, non ha sfogo. Tram n. 2.

MEZZO (Via di) - A Borgo Panigale. Da Via Cava prima a sinistra (presso la località Borghetto).

MEZZOFANTI (Via Giuseppe) - Fuori di P.ta Maggiore e S. Ste-

fauro. Per Viale Oriani, di fronte al n. 15, mette in Via Laura Bassi Veratti. Tram n. 4 o 6.

MICHELE (Piazza San) - Da strada Maggiore, passato il n. 26, mette in Via Leprosetti e in Via Broglio. Tram n. 4.

MICHELI (Via) - A Borgo Panigale (detta anche Via Rondelli) ha inizio da Via Medola-Rigosa.

MICHELINO (Via) - Da Via S. Donato a sinistra, passato il n. 94, mette in Via Cadriano. Tram n. 8.

MILAZZO (Via) - Da Via dell'Indipendenza, passato il n. 72, mette in Viale Pietramellara. Tram n. 1, 10, 15.

MILLE (Via dei) - Da Via dell'Indipendenza, a sinistra passato il n. 60, mette in P.za Umberto I. Tram n. 1, 10, 15.

MILIARIO (Via del) - Fuori di P.ta San Felice (Pontelungo). Dalla Via Emilia-Ponente, presso il n. 401, non ha sfogo. Tram n. 3.

MINGHETTI (Piazza) - Da Via Farini, seconda a sinistra, mette in Via De' Toschi ed in P.za del Francia.

MIRAMONTE (Via) - Da P.za G. Giordani, per Via Ruini, proseguimento di questa oltre la Via Solferino, mette alla Mura interna di P.ta Castiglione. Tram n. 12.

MIRASOLE (Via) - Da Via Paglietta fra i nn. 2^a e 4, mette in Via Miramonte. Tram n. 2. Da Via D'Azeglio per Via Solferino, da questa a destra, imboccare la Via Paglietta.

MITELLI (Via Giuseppe Maria) - Fuori di P.ta Galliera. Da Via di Corticella, passato il n. 51, mette in Via di Saliceto. Tr. n. 15.

MOLINE (Via delle) - Da Via Belle Arti, passato il n. 6, mette in Via A. Righi. Tram n. 16.

MONARI (Via de') - Da Via Indipendenza a sinistra, fra i nn. 18 e 20, mette in Via Galliera.

MONDO (Via) - Da Via S. Donato a destra, dopo il n. 71, mette in Via del Terrapieno. Tram n. 8.

MONTANARI: veggasi **Toso Montanari**.

MONTE (Via del) - Seconda a destra di Via Indipendenza, mette in Via Carbonara.

MONTE ALBANO (Via di) - Fuori di P.ta Saragozza. Dalla Basilica di S. Luca mette in Via Casaglia. Tram n. 5.

MONTEBELLO (Via) - Dalla fine di Via Avesella, angolo Via del Porto e Strazzacappe, mette in Via Dogali, presso la P.za XX Settembre. Tram n. 1, 10, 15.

MONTE DONATO (Via di) - Fuori di P.ta S. Stefano per Via Siepelunga, alla fine. Dalla chiesa di Monte Donato, mette in Via Gaibara. Tram n. 6 - S. Ruffillo.

MONTE GRAPPA (Via) - Prima a sinistra in Via Indipendenza, mette in Via N. Sauro.

MONTELLO (Via) - Fuori di P.ta S. Felice. Da Via A. Saffi, dopo il n. 24, mette in Via Sabotino. Tram n. 3.

MONTENERO (Via) - Fuori di P.ta S. Felice. Da Via Montello (vedi) dopo il n. 16, mette in Via Sabotino. Tram n. 3.

MONTI (Via Gaetano) - Fuori di P.ta S. Stefano, per Via Laura Bassi Veratti, di fianco al n. 40, termina in Via Sigonio. Tram n. 6.

A. PRITONI & C. = BOLOGNA

Stabilim. e Amminist.: VIA PIER CRESCENZI, 6 • Telefoni 20-371 e 20-377
Negozii di vendita: Piazza Mercanzia, 2 - Tel. 26-420 - Via Gombruti, 5
Tel. 25-053

Fabbrica specchi • Vetri • Cristalli • Mezzocristalli
Vetrate dipinte a fuoco • Mobeletti d'arte in cristallo

U.T.E. Tutto per la casa
la casa per tutti

BOLOGNA - Via Ugo Bassi, 11
Via Montegrappa, 18

MONTICELLI (Vicolo) - Da Via Castiglione, dopo il n. 18, mette in P.za S. Giovanni in Monte.

MORANDI (Via) - Da Via del Cane fra i nn. 5 e 7, mette in Via Marsili.

MORAZZO (Via) - A Borgo Panigale. Da Via Sant'Isaia (di Borgo Panigale) nella località Morazzo.

MULINO (Via) - A Borgo Panigale. Da Via Ariosto a destra.

MURA DI PORTA...: veggasi Galliera, Lame, Felice, Isaia, ecc.

MURATORI (Via Pasquale) - Fuori di P.ta S. Isaia. Per Viale Vicini, a sinistra, mette in Via Zambecari. Tram n. 11.

MUSEI (Via de') - Da Via Clavature prima a destra, mette in Via dell'Archiginnasio ed in Via Marchesana.

MUSSOLINI (Via de') - Da Via Saragozza, dopo il n. 10, mette in Via Capramozza. Tram n. 5.

MUZZI (Via Salvatore) - Fuori di P.ta S. Stefano. Da Via Toscana a sinistra dopo il n. 76, mette in Via Ghirardacci. Tr. n. 6.

NAVILE (Via del) - Fuori di P.ta Lame. Per Via Beverara, di fronte al n. 134, ritorna nella Via Beverara di fronte a Via del Pane. Tram n. 9.

NERO (Vicolo) - Fuori di P.ta Maggiore. Per Via Fossolo. Prima a sinistra, dopo la chiesa. Tram n. 4.

NETTUNO (Piazza del) - Centro della città. Attorno alla fontana del Nettuno (il Gigante).

NEVE (Vicolo della) - Da Via del Fossato, dopo il n. 5, mette in Via Nosadella. Tram n. 11.

NICOLÒ (Via San) - Da Via Oberdan, fra i nn. 12 e 14; comunica con la Via degli Albari e ritorna nella stessa Via Oberdan dopo il n. 14.

NICOLÒ DALL'ARCA (Via) - Fuori di P.ta Galliera. Per Via de' Carracci seconda strada a destra, mette in Via Lionello Spada. Tram n. 10 o 15.

NICOLÒ DI VILLOLA (Via San) - Fuori di P.ta S. Donato a sinistra, fra i nn. 174 e 176, oltre la fine della linea tr. n. 8, mette in Via Cadriano.

NOCE - Caseggiato fuori di P.ta Lame, sulla via omonima (nn. dal 624 al 732). Tram n. 9.

NOSADELLA (Via) - Da Piazza Malpighi, mette in Via Saragozza dopo il n. 35. Tram n. 11; tram n. 5.

NUOVA (Via) - Fuori di P.ta S. Vitale. Per Via Rimesse, a sinistra subito dopo il passaggio a livello, mette in Via Mondo. Tram n. 7.

NUOVA DI GESSO (Via) - A Borgo Panigale. Da Via Emilia a sinistra (località Pioppa) termina in località Rigosa.

OVERDAN (Via Guglielmo) - Già Via Cavaliera. Da Via Rizzoli a destra, di fronte a Via Calzolerie, mette in Via A. Righi.

OCA - Località fuori di P.ta Lame, ai lati della via omonima. Tr. n. 9.

OCHE (Via delle) - Da Via Oberdan, dopo il n. 26, mette in Via Piella.

ODOFREDO (Via) - Fuori di P.ta S. Mamolo. Per Via dell'Osservanza, poi a destra per Via Petrarca fra i nn. 37 e 39, non ha sfogo. Tram n. 2.

OLANDA (Vicolo) - Da Via Gombruti, dopo il n. 30, mette in Via Barberia, vicino al n. 15. Tram n. 11 - Littoriale.

OLEARI (Via) - Da Via Ugo Bassi, seconda a destra, mette in Via Monte Grappa.

OLLE - Località fuori di P.ta S. Stefano, al termine della Via Toscana, in Via Paleotto (vedi). Tram n. 6 - S. Ruffillo.

OLMI (Via degli) - Fuori di P.ta S. Vitale. Per Via Larga a destra, mette in Via Bassa dei Sassi? Tram n. 7.

OLTRE RENO (Via d') - Fuori di P.ta S. Felice, dopo il Ponte-lungo. Dalla destra di Via Emilia-Ponente, subito dopo il ponte sul Reno, s'inoltra verso il nuovo Aeroporto. Tram n. 3.

ORBI (Via degli) - Fuori di P.ta S. Isaia e P.ta Saragozza. Da Via Duca d'Aosta, dopo il n. 38, mette in Via Saragozza fra i nn. 155 e 157. Tram n. 11; tram n. 5.

OREFICI (Via degli) - Da Piazza Re Enzo mette in Via Caprarie.

A. PRITONI & C. - BOLOGNA

Stabilim. e Amminist.: VIA PIER CRESCENZI, 6 - Telefoni 20-371 e 20-377
 Negozi di vendita: Piazza Mercanzia, 2 - Tel. 26-420 - Via Gombruti, 5
 Tel. 25-053

Fabbrica specchi - Vetri - Cristalli - Mezzocristalli
 Vetrate dipinte a fuoco - Mobiletti d'arte in cristallo

DA ZOSI | SPECIALITÀ
 BIANCHERIA
 PER UOMO
 E SIGNORA
 I MIGLIORI PREZZI | TELE DA TENDE

ORETTI (Via Marcello) - Fuori di P.ta Maggiore (Pontevocchio). Dalla sinistra di Via Emilia-Levante, di fronte al n. 35. Tram n. 4.

ORFEO (Via) - Da Via Castiglione, dopo il n. 62, mette in P.za del Baraccano. Tram n. 12.

ORIANI (Viale Alfredo) - Fuori di P.ta Maggiore e P.ta S. Stefano. Dalla P.za Trento e Trieste (Foro Boario) mette in Via Toscana, vicino al n. 38. Tram n. 4.

ORJOLI (Via Francesco) - Fuori di Porta S. Isaia e P.ta Saragozza. Per Via Valeriani, a destra, fra i nn. 23 e 25, mette in Via Saragozza. Tram n. 1 o 5.

ORO (Via dell') - Da Via Castiglione, dopo il n. 71, mette in Via Chiudare. Tram n. 12.

ORSO (Via dell') - Da Via Indipendenza, dopo il n. 34, mette in Via Galliera, fra i nn. 21 e 23. Tram nn. 1, 10, 15, 16.

ORTI (Via degli) - Fuori di P.ta S. Stefano. Da Via Toscana, dopo il n. 106 (angolo con la Via Laura Bassi) mette in Via Parisio. Tram n. 6.

ORTO (Vicolo dell') - Da P.za Calderini, per Via Poeti, dopo il n. 2, non ha sfogo.

ORTOLANI (Via degli) - Fuori di P.ta Maggiore e P.ta S. Stefano. Per Via Parisio, presso il sottopassaggio, mette in Via Cavedone (località Cricca). Tram n. 6 - S. Ruffillo.

OSSERVANZA (Via dell') - Da Via S. Mamolo, dopo il n. 29, porta alla Chiesa dell'Osservanza ed oltre. Tram n. 2.

OTTO AGOSTO (Piazza dell') - Da Via Indipendenza a destra, dopo il n. 67. Tram nn. 1, 10 o 15.

OTTO COLONNE (Vicolo) - Da Via Lame, dopo il n. 20, mette in Via dell'Abbadia. Tram n. 9.

PACCHIONI (Via Giuseppe) - Fuori di P.ta S. Isaia. Da Via Duca D'Aosta, dopo il n. 37, mette in Via P. Muratori. Tram n. 11.

PADERNO (Via di) - Fuori di P.ta S. Mamolo. Per Via dei Colli a sinistra, subito dopo la località Paderno, mette all'estremità delle Vie Torriane e Gaibara. Tram n. 2.

PAGLIA (Via) - Da Via d'Azeglio a sinistra per Via Tovaglie; prima a destra mette in Via Solferino. Tram n. 2.

PAGLIA CORTA (Vicolo) - Da Via Avesella, dopo il n. 2, senza sfogo. Tram n. 1, 10, 15 e 16 fino a Via Falegnami.

PAGLIETTA (Via) - Da Via Solferino, dopo il n. 1, mette alla Mura di P.ta Castiglione. Tram n. 2.

PAGNONE (Via del) - Fuori di P.ta Castiglione. Per Via S.ta Margherita al Colle, a destra, termina in collina. Tram n. 12.

PALAGI (Via Pelagio) - Fuori di P.ta Maggiore e P.ta S. Vitale. Da Via Mazzini, dopo il n. 136, mette in Via S. Vitale, vicino al n. 115. Tram n. 4, tram n. 7.

PALEOTTO (Via del) - Fuori di P.ta S. Stefano. Al termine di Via Toscana (Molino del Paleotto), comincia con Via Torriane e prosegue fino alla Chiesa di Jola. Tram n. 6 - S. Ruffillo.

PALESTRO (Via) - Dall'inizio di Via Saragozza a sinistra, mette in Via Capramozza. Tram n. 5.

PALLAVICINI (Via) - Fuori di P.ta S. Vitale. Per Via Guelfa, a sinistra poco oltre la Croce del Biacco, mette in Via S. Vitale (località Roveri). Tram n. 7.

PALLONE (Via del) - Da Via Irnerio, dopo il n. 6, non ha sfogo. Tram n. 16.

PALMA (Via della) - Fuori di P.ta S. Stefano, per Via Siepelunga, di fianco alla Chiesa di Monte Donato. Tram n. 6 - S. Ruffillo.

PANE (Via del) - Dalla destra di Via delle Lame, oltre la P.ta, dopo il n. 357, mette in Via della Beverara. Tram n. 9.

PANIGALE (Via) - A Borgo Panigale. Da Via Persicetana, prima a destra.

PANORAMICA (Via) - Prima a sinistra in Via S. Mamolo, dopo il n. 16, mette in Via Cappuccini. Tram n. 12, tram n. 2.

PANZACCHI (Viale Enrico) - Viale di circonvallazione. Dalla P.za di P.ta Castiglione mette in P.za di P.ta S. Mamolo. Tr. n. 2.

PARADISO (Via) - Da Via S. Felice, dopo il n. 28, mette in Via Pratello. Tram n. 3.

PARCO (Via del) - Fuori di P.ta S. Vitale, passato il n. 201, mette all'Officina automobilistica del R. Esercito. Tram n. 7.

PARIGI (Via) - Dall'inizio di Via Galliera, di fronte a Via Manzoni, mette in Via Nazario Sauro fra i nn. 9 e 11.

PARISIO (Via) - Fuori di P.ta Maggiore e P.ta S. Stefano. Dalla destra di Via Emilia-Levante, dopo il n. 37 (Pontevocchio) mette in Via Toscana. Tram n. 4 e tram n. 6 - S. Ruffillo.

PASCOLI (Via Giovanni) - Da Via Castiglione, per Via Orfeo, fra i nn. 23 e 23², mette in Viale Gozzadini. Tram n. 12.

PASSO (Vicolo del) - Fuori di P.ta S. Donato. Per Via Viadagola, a sinistra, s'inoltra in territorio di Granarolo. Tram n. 8.

PASUBIO (Via) - Fuori di P.ta S. Felice. Da Via Montello fra i nn. 25 e 27, termina verso Via del Timavo. Tram n. 3.

PELLEGRINO (Vicolo del) -

MOBILI
 NULLO FABBRI
 VIA BARBERIA, 28

Fuori di P.ta Lame. Per Via della Beverara, a destra, dopo il n. 165, non ha sfogo. Tram n. 9.

PEPOLI (Via Carlo) - Viale di circonvallazione; da P.za di P.ta Saragozza, mette in P.za di P.ta S. Isaia. Tram nn. 11 e 15.

PEPOLI (Via de') - Da Via S. Stefano, dopo il n. 13, mette in Via Castiglione dopo il n. 10.

PERSICETANA (Via) - A Borgo Panigale. Da Via Emilia a destra, passato il cavalcavia della Scala.

PERTI (Via Giacomo Antonio) - Fuori di P.ta Saragozza e P.ta S. Isaia. Per Via degli Orbi, vicino alle Scuole elem. Bombicci, termina in campagna. Tram n. 5.

PESCAROLA - Località fuori di P.ta Lame, 220 metri dopo il termine della linea tr. n. 9.

PESCHIERE VECCHIE (Via) - Da P.za Vittorio Em. II, sotto il Portico delle Fioraie, mette in Via Drapperie.

PETRARCA (Via Francesco) - Fuori di P.ta S. Mamolo. Da Viale Aldini, dopo il n. 44, mette in Via dell'Osservanza in principio. Tram n. 2.

PETRONI (Via Giuseppe) - Da Via S. Vitale, dopo il n. 56, mette in Via Zamboni. Tram nn. 7 o 8.

PETRONIO VECCHIO (Via San) - Da Via Guerrazzi, dopo il n. 24, mette in Via Fondazza. Tram n. 6.

PIANA (Via) - Fuori di P.ta Mascarella, a destra, mette in Via Michelino, passando per le Case Zamboni. Tram nn. 8 o 16.

PIATESI (Via de') - Da Via Indipendenza, dopo il n. 10 e Via Manzoni, mette in Via Monari.

PIAVE (Via) - Fuori di P.ta S. Felice. Da Via Emilia-Ponente, a sinistra vicino all'Ospizio Piccole Suore dei Poveri, mette in Via Tolmino. Tram n. 3.

PIELLA (Via) - Da Via Marsala, vicino al n. 8, mette in Via Augusto Righi. Tr. nn. 1, 10, 15, 16.

PIETRALATA (Via) - Da Via S. Felice, dopo il n. 52, mette in Via S. Isaia. Tram nn. 3 o 11.

PIETRAMELLARA (Viale Pietro) - Viale di circonvallazione. Da P.za di P.ta Lame mette in P.za XX Settembre. Tram nn. 1 o 9.

PIGNATTARI (Via de') - Da P.za Vitt. Em. II, fra la Basilica di S. Petronio ed il Palazzo dei Notai, mette in Vicolo Colombina.

PILASTRO (Via del) - Fuori di P.ta S. Donato, a destra, poco oltre la Chiesa di S. Donnino, mette in Via Larga. Tram n. 8.

PIO V (Via San) - Fuori di P.ta S. Felice. Da Via Saffi, a destra dopo il n. 65, mette in Via Malvasia. Tram n. 3.

PIOMBO (Via del) - Da Via Fondazza, dopo il n. 42, mette in P.za Carducci. Tram n. 4.

PIOPPA (Via) - A Borgo Panigale. Da Via Emilia a sinistra (località Pioppa) va a Bargellino.

PIOPPE (Via) - Fuori di P.ta S. Vitale. Per Via Larga, seconda a destra, mette in Via Bassa dei Sassi. Tram n. 7.

PIRATINO (Via) - Fuori di P.ta S. Donato. Per Via Crocione, a sinistra, mette alla fine di Via Quarto di Sopra. Tram n. 8.

PIZZARDI (Via Carlo Alberto) - Fuori di P.ta S. Vitale per Via del Ricovero, prima strada a sinistra. Tram n. 7.

PODESTA' (Voltone del) - Sotto al palazzo del Podestà. Ha forma di croce i cui bracci sboccano in P.za Re Enzo e P.za Vittorio Emanuele II.

PODGORA (Via) - Fuori di P.ta S. Felice. Da Via Saffi, di rimpetto al n. 89, mette in Via Tolmino. Tram n. 3.

POETI (Via de') - Da Via Castiglione, dopo il n. 21, mette in P.za Calderini.

POGGIO (Via del) - Fuori di P.ta S. Stefano. Per Via di Monte Donato, presso la fine, mette nella Via Jola. Tram n. 6 - S. Ruffillo.

POLESE (Via) - Da Via Riva Reno, prima del n. 106, mette in Via del Porto.

POMPONIA (Via) - Fuori di P.ta S. Felice (S.ta Viola). Quarta via a destra in Via Battindarno, non ha sfogo. Tram n. 3.

PONTELUNGO - Borgata fuori di P.ta S. Felice, sulla Via Emilia-Ponente. Comprende le case

fra la località S.ta Viola ed il ponte sul Reno. Tram n. 3.

PONTE ROMANO (Via) - Fuori di P.ta S. Felice (Pontelungo). Per Via Agucchi, fra i nn. 72 e 74, mette al fiume Reno. Tram n. 3.

PONTEVECCHIO - Località fuori di P.ta Maggiore, oltre la fine della linea tr. n. 4.

PONTICELLA - Fuori di P.ta S. Stefano. Gruppo di case in Via della Battaglia. Tram n. 6 - S. Ruffillo.

PORRETTANA (Via) - Fuori di P.ta Saragozza. Dall'Arco del Meloncello, porta al confine del Comune e s'inoltra in Casalecchio di Reno. Tr. n. 5 11. - Funiivia.

PORTA (Piazza di Porta... e Mura di Porta...) - veggasi **Mascarella, Galliera, Lame, Felice, Isaia**, ecc.

PORTA DI CASTELLO (Via) - Da Via Monte Grappa, dopo il n. 5, mette in Via Galliera.

PORTANOVA (Via) - Da Via C. Battisti, in proseguimento alla Via Tre Novembre, mette in P.za Malpighi.

PORTAZZA (Via) - Fuori di P.ta

MOBILI

NULLO
FABBRI

BARBERIA, 28

- Maggiore. Dalla sinistra di Via Cavedone va al torrente Savena. Tram n. 4.
- PORTO (Via del)** - Da Via Avessella, attraversa Via Roma e termina al Canale Cavaticcio.
- POSTERLA (Vicolo)** - Da Strada Maggiore, dopo il n. 37, mette in Via S. Stefano. Tram n. 4.
- POZZETTI (Via)** - Fuori di P.ta S. Mamolo. Da Via dei Colli, a destra, mette in Via Gaibola. Tram n. 2.
- POZZO (Via del)** - Fuori di P.ta S. Stefano. Da Via Toscana, dopo il n. 272, oltre la Chiesa di S. Ruffillo, mette al fiume Savena. Tram n. 6 - S. Ruffillo.
- PRATELLO (Via del)** - Da P.za Malpighi, vicino a Via Ugo Bassi, mette alla mura di P.ta S. Isaia. Tram n. 3 o 11 - Funivia.
- PRATI (Vicolo dei)** - Fuori di P.ta San Vitale. Per Via Pallavicini a sinistra. Tram n. 7.
- PRATI DI CAPRARA (Via)** - Fuori di P.ta S. Felice. Da Via Emilia-Ponente, a destra, dopo l'ex Campo d'aviazione, mette in Via del Chiù. Tram n. 3.
- PRETI (Via de')** - Da Via Galliera, dopo il n. 8. Gira attorno alla Chiesa di S.ta Maria Maggiore.
- PRIMATICCIO (Via Francesco)** - Fuori di P.ta Galliera. Da Via di Corticella, fra i nn. 119 e 123, mette in Via Saliceto. Tram n. 15 - Corticella.
- PRIMODI' (Via Clemente)** - Fuori di P.ta Maggiore. Per Via del Ricovero, fra i nn. 9 e 11, mette in Via Mazzini, dopo il n. 92. Tram n. 4.
- PROCACCINI (Via Camillo)** - Fuori di P.ta Galliera. Da Via di Corticella, vicino al n. 22, mette in Via Fioravanti. Tram n. 15.
- PUNTA (Via)** - A Borgo Panigale. Da Via Emilia, per Via Pioppa, a sinistra.
- PUNTONI (Piazza Vittorio)** - (In costruzione). All'inizio di Via S. Giacomo, fra i nn. 35 e 47 di Via Zamboni. Tram n. 8.
- QUARTIROLO (Vicolo)** - Da Via Indipendenza, per Via Volturno, unica a destra, mette in Via dell'Orso.
- QUARTO DI SOPRA (Via)** - F.ri di P.ta S. Donato a destra, ove la strada è attraversata dalla linea Bologna-Malalbergo, mette in Via Piratino. Tram n. 8.
- RAGNO** - Località fuori di P.ta S. Stefano, sulla Via Toscana, allo sbocco della Via Laura Bassi Veratti. Tram n. 6.
- RAIMONDI (Via Marc'Antonio)** - Fuori di P.ta Galliera. Per Via Jacopo della Quercia, prima a sinistra; mette in Via Ferrarese. Tram n. 10 o 15.
- RAMPA (Via della)** - Fuori di P.ta S. Vitale, dopo il n. 173. Tram n. 7.
- RANOCCHI (Vicolo)** - Prima a destra in Via Orefici, sbocca in Via Pescherie Vecchie.
- RANUZZI (Via Annibale)** - Fuori di P.ta Lame. Per Via Casarini, dopo il n. 7, mette in Via Pietro Inviti. Tram n. 9.
- RANZANI (Via Camillo)** - Fuori di P.ta Mascarella. Dal Viale Berti-Pichat, a sinistra, mette in Via Vezza. Tram n. 16.

- RAPPINI (Via Pier Antonio)** - Fuori di Porta S. Isaia. Da Via Duca d'Aosta, dopo il n. 107. Tram n. 11.
- RAVEGNANA (Piazza di Porta)** - In fondo alla Via Rizzoli, attorno alle Due Torri.
- RAVONE (Via di)** - Fuori di Porta Saragozza. Per Via di Casaglia, prima a sinistra. Tram n. 5.
- RE (Via Filippo)** - Da Via Irnerio, ultima a sinistra. non ha sfogo. Tram n. 8.
- RE ENZO (Piazza)** - (Centro della Città). All'inizio di Via Rizzoli.
- REGNOLI (Via Oreste)** - Fuori di P.ta S. Vitale. Per Via Tripoli, poi per Via Homs, mette in Via Savena. Tram n. 7.
- REMORSELLA (Via)** - Da Via S. Petronio Vecchio, dopo il n. 39, mette in Via S. Stefano. Tram n. 6.
- RENI (Via Guido)** - Da Strada Maggiore, dopo il n. 32, mette in Via S. Vitale, fra i nn. 23 e 25. Tram n. 4.
- RESPIGHI (Largo)** - Già parte di Via Castagnoli. Da Via Zamboni, fra i nn. 28 e 30 comunica

- con Via de' Castagnoli e Via del Guasto. Tram n. 8.
- RIALTO (Via)** - Da Via S. Stefano, prima del n. 43, mette in Via Orfeo. Tram n. 6.
- RICCIO (Via del)** - Da Via Barberia, fra i nn. 14 e 16, mette in Via Saragozza. Tram n. 11 - Littoriale.
- RICOVERO (Via del)** - Fuori di P.ta Maggiore e P.ta S. Vitale. Da Via Mazzini, dopo il n. 90, mette in Via S. Vitale di fianco al n. 111. Tram n. 4; tram n. 7.
- RIGHI (Via Augusto)** - Già Via Repubblicana. Da Via Indipendenza, dopo il n. 41, mette in Via delle Moline. Tram n. 16.
- RIMESSE (Via)** - Fuori di P.ta S. Vitale, di fianco al n. 272, mette in Via Mondo. Tram n. 7.
- RISMONDO (Via Francesco)** - Da Via della Zecca (seconda a sinistra di Via Ugo Bassi) mette in Via Livraghi.
- RISORGIMENTO (Viale del)** - Fuori di P.ta Saragozza, prima a sinistra, termina in collina. Tram n. 5.
- RIVA DI RENO (Via)** - Da Via

BIRRERIA - RISTORANTE BOLOGNA
LAMMA VIA GIUDEI - NUM. 4
 TELEFONO N. 26-019

*Ricco assortimento specialità gastronomiche
 Gulyas - Würstel - Sandwich
 Pedavena Birra delle Dolomiti alla spina*

- S. Felice, dopo il n. 93, mette in Via Galliera di fronte al n. 25. Tram n. 3.
- RIZZOLI (Via)** - Da Piazza del Nettuno, mette in P.za di P.ta Ravegnana, di fronte alle Due Torri.
- RODI (Via)** - Fuori di P.ta S. Donato. Per Via Savena (fra i nn. 44² e 46 di Via Tripoli) mette in Via Libia. Tram n. 8.
- ROLANDINO (Via)** - In fondo a P.za Calderini, mette in P.za S. Domenico. Tram n. 12.
- ROMA (Via)** - A Borgo Panigale. Da Via Emilia a destra poco dopo il termine della linea del tram.
- ROMA (Via)** - Da Piazza Caduti Fascisti, al termine di Via Ugo Bassi, mette in Viale Pietramellara, attraversando la P.za Umberto I.
- ROMITA (Via)** - Fuori di P.ta Galliera. Dalla fine di Via Mascarella (Dozza), mette in Via Cadriano. Tram n. 10 - Casaralta.
- RONCAGLIO (Via)** - Fuori di P.ta Galliera. Da Via di Corticella, dopo il n. 148 (località Tripoli), mette in Via dell'Arcoveggio. Tram n. 15 - Corticella.
- RONCATI (Via Francesco)** - Dal Viale Carlo Pepoli, vicino al n. 88, mette in P.za A. Volta. Tram n. 11.
- RONCRIO (Via di)** - Fuori di P.ta S. Mamolo. Dalla fine della linea tr. n. 2, termina in collina al bivio delle vie Trappola e Golfreda.
- RONDINE (Via della)** - Da Via Frassinago, dopo il n. 51, mette alla Mura di P.ta Saragozza. Tram n. 5.
- RONDONE (Via del)** - Da Via Lame dopo il n. 83, mette in Via Azzogardino. Tram n. 9.
- ROSARIO (Via)** - Fuori di P.ta Lame. Per Via della Beverara, a sinistra, ove detta strada tocca la ferrovia, mette in Via del Trebbo. Tram n. 9.
- ROSE (Via delle)** - Fuori di P.ta Castiglione, fra i nn. 103 e 105. Non ha sfogo. Tram n. 12.
- ROSINI (Via)** - A Borgo Panigale. Da Via Faggiolo a sinistra.
- ROSSI (Via Pellegrino)** - Fuori



LA VOCE DEL PADRONE

DISCHI CELEBRITÀ
RADIO DI CLASSE
MUSICA MODERNA

A. BLAFFARD
Via Rizzoli, n. 9 (interno)

[104]

- di P.ta Lame. Per Via Casarini, fra i nn. 13 e 15, mette in Via L. Tanari. Tram n. 9 fino all'alt. di Via P. Inviti.
- ROSSINI (Piazza)** - Da Via Zamboni dopo il n. 13, mette in Via Benedetto XIV. Tram n. 8.
- ROVERETOLO (Via di)** - Fuori di P.ta Lame. Per Via della Bevefara, dopo il n. 264, mette in Via Benazza. Tram n. 9.
- ROVERI** - Località fuori di P.ta S. Vitale a Km. 2,500 oltre la fine della linea tr. n. 7.
- RUBBIANI (Via Alfonso)** - Da P.za G. Giordani, per Via Vascelli; da questa mette in Viale Panzacchi, attraversando il Viale Dodici Giugno. Tram n. 12.
- RUFFILLO (Via San)** - Fuori di P.ta Santo Stefano, dietro alla Chiesa omonima. Da Via Filippini, mette in Via del Pozzo. Tram n. 6 - S. Ruffillo.
- RUINI (Via de')** - Da P.za G. Giordani, di fianco al Palazzo di Giustizia, mette in Via Solferino. Tram n. 12.
- RUOTE (Via delle)** - Fuori di P.ta S. Vitale, fra i nn. 257 e 259, mette in Via Guelfa. Tram n. 7.
- RUSCONI (Via Carlo)** - Fuori di P.ta Lame. Da Via De' Crescenzi, dopo il n. 19, mette in Via Casarini. Tram n. 9.
- SABBIONI (Via)** - Fuori di P.ta Castiglione. Prima a sinistra. Tram n. 12.
- SABBIUNO (Via di)** - Fuori di P.ta S. Mamolo. Per Via dei Colli. Dalla «Casa Bianca» di Paderno, porta al confine del comune (La Croce) e prosegue in territorio di Sasso Bolognese. Tram n. 2. (m. 390).
- SABOTINO (Via)** - Fuori di P.ta S. Felice e S. Isaia. Per Viale Vicini; dopo il n. 12, costeggia il canale di Reno. Tram n. 3 o 11.
- SAFFI (Via Aurelio)** - Già Via Emilia. Da Piazza di Porta S. Felice, termina all'ex ricevitoria del dazio, di qui prosegue col nome di Via Emilia-Ponente. Tram n. 3.
- SALICETO (Via di)** - Fuori di Porta Galliera. In principio di Via Ferrarese a sinistra porta al confine del comune e prosegue in

CASA DELL'AUTO
AZZARONI

VIA A. SAFFI, 15 · BOLOGNA · TELEFONO 26-079

[105]

territorio di Castel Maggiore. Tram nn. 10 o 15.

SALITA (Via della) - Fuori di P.ta S. Vitale, subito dopo la secondo sottopassaggio, non ha sfogo. Tram n. 7.

SAMPIERI (Via) - Prima a destra in Via S. Stefano.

SAN... SANT'... - SANTA...: veggasi l'iniziale del nome del Santo cui è intitolata la strada.

SANTA (Via) - Da Via S. Stefano, dopo il n. 20, mette in Via Borgonuovo. Tram n. 6.

SARAGOZZA (Via) - Dal termine di Via Urbana, termina all'Arco del Meloncello, di qui la strada assume il nome di Porrettana. Tram n. 5.

SARAGOZZA (Mura di Porta) - A destra della Porta Saragozza, mette in Via della Rondine. Tram n. 5.

SARAGOZZA (Piazza di Porta) - Attorno alla P.ta Saragozza, ove termina il Viale Aldini e comincia il Viale Pepoli. Tram n. 5.

SARTI (Via Mauro) - Fuori di Porta S. Stefano. Per Via G. Monti, di fronte al n. 3, vicino alla Via Laura Bassi Veratti. Tram n. 6.

SAURO (Via Nazario) - Già Via Poggiale. Terza a destra in Via Ugo Bassi, mette in Via Riva Reno.

SAVENA (Via) - Fuori di P.ta S. Donato, prima a destra, mette in Via Tripoli. Tram n. 8.

SAVENELLA (Via) - Dalla fine di Via Solferino a destra, mette in Viale Panzacchi. Tram n. 12.

SAVINO (Via San) - Fuori di Porta Galliera. Dalla Via di Cor-

ticella, di fronte al n. 227, si perde in campagna. Tram n. 15 - Corticella.

SAVIOLI (Via Lodovico) - Fuori di P.ta Maggiore e S. Stefano. Da Via Mazzini, dopo il n. 57, mette in Via Ghirardacci. Tram n. 4 e 6.

SCALA - Località fuori di P.ta S. Felice, passato il ponte sul Reno, sulla Via Emilia-Ponente. Tram n. 3.

SCALINI (Via degli) - Fuori di P.ta Castiglione. Dalla fine della Via, mette in Via di Barbiano. Tram n. 12.

SCALO (Via dello) - Fuori di P.ta S. Felice. In Via Saffi, prima a destra di fronte al n. 2, mette in Via De' Crescenzi. Tram n. 3.

SCANDELLARA (Via) - Fuori di P.ta S. Vitale. Per Via Rimmesse a destra, subito dopo il passaggio a livello, mette in Via Larga. Tram n. 7.

SCHIASSI (Via Filippo) - Fuori di Porta Maggiore. Per Via P. Palagi, fra i nn. 9 e 11. Tram n. 4.

SCHIAVONIA (Via) - Da Via Nazario Sauro, dopo il n. 25, mette in Via de' Preti.

SCIPIONE DAL FERRO (Via) - Fuori di P.ta S. Vitale. Per Via Bengasi, poi per Via Homs, da questa si accede a Via S. Dal Ferro. Tram n. 7.

SECCHIA (Via della) - Fuori di P.ta S. Felice. Da Via Saffi, a destra dopo al n. 53, mette in Via Ghisliera. Tram n. 3.

SELMI (Via Francesco) - Da Via Belmeloro, dopo il n. 10, mette in Via S. Giaccone. Tram n. 8.

SELVA DI PESCAROLA (Via della) - Fuori di P.ta Lame. A destra, fra i nn. 361 e 363 (Pescarola), ritorna nella stessa Via (località «La Punta»). Tram n. 9.

SENZANOME (Via) - Da Vicolo della Neve, mette in Via Saragozza, dopo il n. 21. Tram n. 5.

SERENA (Via) - Fuori di P.ta Mascarella, a destra, vicino al n. 135, mette in Via Piana. Tram n. 16.

SERLIO (Via Sebastiano) - Fuori di P.ta Galliera. Da Via Indipendenza, seconda a destra, dopo il cavalcavia, mette in Via Mascarella. Tram n. 10 o 15.

SERRA (Via Luigi) - Fuori di P.ta Galliera. Per Via Tiarini, prima a destra, mette in Via Francesco Albani. Tram n. 10 o 15.

SIEPELUNGA (Via) - Fuori di P.ta S. Stefano. Da Via Toscana, a destra, fra i nn. 37² e 39, termina alla chiesa di Monte Donato. Tram n. 6. - S. Rufillo.

SIGISMONDO (Via San) - Da Via Zamboni, per Via Bibiena, da questa mette in Via Belmeloro. Tram n. 8.

SIGNONIO (Via Carlo) - Fuori di P.ta Maggiore. Da Via Mazzini a destra, al termine della linea tr. n. 4, mette in Via Gaetano Monti.

SILVANI (Via Antonio) - Viale di circonvallazione. Da P.za di P.ta S. Felice mette in P.za di P.ta Lame. Tram n. 3 o 9.

SIMONE (Piazza San) - Da Via Oberdan (già Via Cavallera), dopo il n. 17, mette in V.le Mandria.

SIRANI (Via Elisabetta) - Fuori di P.ta Galliera. Per Via Franc. Albani, fra i nn. 13 e 15, mette in Via Tibaldi. Tram n. 10 o 15.

SISTO (San) - Località fuori di P.ta S. Donato, ai nn. civici 199 e 194. Tram n. 8. Tramvia Bologna-Malalbergo.

SOLE (Via del) - Fuori di P.ta Galliera. Dalla Via di Corticella, vicino al n. 206, mette in Via delle Fonti. tram n. 15 - Corticella.

SOLFERINO (Via) - Da Via D'Azeglio, a sinistra dopo il n. 62, mette in Via delle Ballotte. Tram n. 2.

SOSTEGNAZZO (Via del) - Fuori di P.ta Galliera. Da Via

MOBILI
NULLO FABBRI
VIA BARBERIA, 28

dell'Arcoveggio, dopo il n. 66, porta al Canale Navile. Tram n. 15.

SOSTEGNINO - Località in Via del Sostegno (vedi), fuori di P.ta Lame, in Via della Beverara, lato destro. Tram n. 9.

SOSTEGNO (Via del) - Fuori di P.ta Lame. Da Via della Beverara, a destra subito dopo il sottopassaggio alla linea ferroviaria al Canale Navile. Tram n. 9.

SPADA (Via Lionello) - Fuori di P.ta Galliera. Da Via di Corticella, dopo il n. 62, mette in Via Fioravanti. Tram n. 15.

SPALTO (Via dello) - Fuori di P.ta Maggiore (Pontevicchio). Da Via Emilia-Levante a sinistra, di fronte a Via Parisio, non ha sfogo. Tram n. 4.

SPATARO (Via Giovanni) - Fuori di P.ta Saragozza e S. Isaia. Per Via Guidotti, dopo il n. 39, mette in Piazza A. Volta. Tram n. 5.

SPERANZA (Via) - Fuori di P.ta S. Felice (Pontelungo). Da Via Emilia-Ponente, dopo il n. 200, mette in Via della Certosa. Tram n. 3.

SPIRAGLIO (Via dello) - Fuori di P.ta S. Vitale. Per Via Rimesse, poi per Via Scandellara, seconda a sinistra, mette in Via Larga. Tram n. 7.

SPIRITO SANTO (Vicolo) - Dalla P.za de' Celestini (vedi), mette in Via Val d'Aposa.

STALLO (Via dello) - Fuori di P.ta S. Vitale. A destra di fronte al n. 474; tram n. 7, mette in Via Guelia.

STAZIONE ROVERI (Via) - Fuori di P.ta S. Vitale. Per Via delle Biscie. Da questa porta alla Stazione Roveri. Tram n. 7.

STEFANO (Via Santo) - Da P.za della Mercanzia, presso le Due Torri, termina a P.za di P.ta S. Stefano. Di qui la strada prende il nome di Via Toscana. Tram n. 6.

STEFANO (Piazza di Porta Santo) - Attorno all'ex P.ta S. Stefano, in fondo alla Via S. Stefano. Qui termina il Viale Carducci e comincia il Viale Gozzadini. Tram n. 6.

STERLINO (Via dello) - Fuori di P.ta S. Stefano. Da Via Toscana, dopo il n. 29, non ha sfogo. Tram n. 6.

STRADELLACCIO (Vicolo) - Da Via del Riccio, prima a destra, mette in Via del Fossato. Tram n. 11 - Littoriale.

STRADELLAZZO (Via) - A Borgo Panigale. Fiancheggia il Campo d'Aviazione. Dalla Via d'oltre Reno a Via Panigale.

STRAZZACAPPE (Via) - Da Via Galliera, dopo il n. 36, mette in Via Avesella. Tram num. 1, 10, 15.

SURROGAZIONE RENO (Via) - A Borgo Panigale - proseguimento della Via d'oltre Reno.

TAGLIAPIETRE (Via) - Dalla fine di Via Carbonesi, a sinistra, mette in Via D'Azeglio. Tram n. 5 o 11 - Littoriale.

TAMBRONI (Via Clotilde) - Fuori di P.ta Maggiore. Per Viale Oriani, poi per Via Mezzofanti, di fronte al n. 5, mette in Via E. Masi. Tram n. 4.

TANARI (Via Luigi) - Da Via Lame, vicino al n. 212, mette in Via De' Crescenzi. Tram n. 9.

TANARI (Vicolo) - Da Via Avesella (vedi), mette in Via S. Carlo. Tram n. 1, 10, 15, 16 fino a Via Falegnami.

TASSONI (Via) - A Borgo Panigale. Da Via Emilia a destra dirimpetto alla Chiesa dello Spirito Santo.

TERRAPIENO (Via del) - Fuori di P.ta S. Vitale. Per Via Rimesse, poi per Via Scandellara, prima a sinistra, mette in Via del Pilastro. Tram n. 7.

TIARINI (Via Alessandro) - Fuori di P.ta Galliera. Da Via Indipendenza, dopo il n. 96, non ha sfogo. Tram n. 10 o 15.

TIBALDI (Via Pellegrino) - Fuori di P.ta Galliera. Da P.za dell'Unità, vicino al n. 5, mette in Via Fioravanti. Tram n. 10 o 15.

TIMAVO (Via del) - (In costruzione). Fuori di P.ta S. Felice. Da Via Aurelio Saffi, di fronte al n. 101. Vi si accede dalla fine di Via Gorizia. Tram n. 3.

TINTINAGA (Vicolo) - Da Via

Porta Nova, mette in Via Barberia, fra i nn. 21 e 23. Tram n. 11 - Littoriale.

TOFANE (Via delle) - Fuori di P.ta S. Isaia. Per Via della Crocetta, alla fine, mette in Via della Certosa. Tram n. 11.

TOLMINO (Via) - Fuori di P.ta S. Isaia. Da Via della Crocetta (angolo con Via Vittorio Veneto), mette in Via della Certosa. Tram n. 11.

TORLEONE (Via) - Da Strada Maggiore, dopo il n. 78, mette in P.za di P.ta S. Vitale. Tram n. 4 e 7.

TORRE (Via della) - Fuori di P.ta San Mamolo. Da Via Paderno, oltre la località omonima, a sinistra mette in Via Gaibara. Tram n. 2.

TORREGGIANI (Via Alfonso) - Fuori di P.ta Galliera. Da Via di Corticella, vicino al n. 9, mette in Via di Saliceto. Tram n. 15.

TORRETTA (Via della) - Fuori di P.ta S. Donato, a destra, subito dopo il passaggio a livello, mette in Via Mondo. Tram n. 8.

MOBILI

**NULLO
FABBR**

BARBERIA, 28

TORRIANE (Via) - Fuori di P.ta S. Stefano. Per Via del Paleotto (località Olle) da questa mette alle Vie Gaibara e Paderno.

TOSCANA (Via) - Da P.za di P.ta S. Stefano, al confine del comune; prosegue in territorio di Pianoro. Tram n. 6 - S. Ruffillo.

TOSCHI (Via de') - Da Via Clavature, terza a destra di fronte al n. 18, mette in P.za Minghetti.

TOSO MONTANARI (Via Luciano) - Fuori di P.ta Maggiore. Per Via Antonio Bondi, terza a destra, mette in Via Pietro Mengoli. Tram n. 4.

TOVAGLIE (Via delle) - Da Via D'Azeglio, dopo il n. 56, mette in Piazza G. Giordani. Tram n. 2 e 12.

TRAGHETTO (Via del) - Fuori di P.ta Lame. A sinistra dopo il n. 604, oltre Pescarola. Tram n. 9.

TRAPPOLA (Via della) - Fuori di P.ta S. Mamolo. Al termine di Via di Roncrio, mette in Via Gaibara.

TRAVERSA (Via) - Fuori di P.ta S. Felice, oltre il Pontelungo. Per Via d'Oltre Reno, dopo il sottopassaggio alla ferrovia, a destra, termina al fiume. Tram n. 3.

TREBBO (Via del) - Fuori di P.ta Galliera. Oltre Corticella, dopo il passaggio a livello, prosegue in territorio di Castel Maggiore. Tram n. 15 - Corticella.

TRE NOVEMBRE (Via) - Dall'inizio di Via D'Azeglio, a destra, mette in Via C. Battisti.

TRENTO e TRIESTE (Piazza) - Fuori di Porta Maggiore (Foro

Boario) a destra di Via Mazzini dopo il n. 35. Tram n. 4.

TRIPOLI (Via) - Fuori di P.ta S. Vitale, fra i nn. 190³ e 190⁴, mette in Via Cirene. Tram numero 7.

TUBERTINI (Vicolo) - Da Via Oberdan a destra dopo il n. 9, mette in Vicolo S. Giobbe.

UCCELLINO - Caseggiato sulla Via Toscana, fuori di P.ta S. Stefano. Tram n. 6 - S. Ruffillo.

UMBERTO I (Piazza) - All'incrocio della Via dei Mille con Via Roma. Tram n. 1, 10, 15.

UNIONE (Via dell') - Da Via S. Vitale, dopo il n. 76, mette in Via Belmeloro. Tram n. 7.

UNITA' (Piazza dell') - Fuori di P.ta Galliera. Alla fine di Via dell'Indipendenza. Tr. n. 10 o 15.

URBAGA (Vicolo) - Da Via Maggia, dopo il n. 3, mette in Via N. Sauro, dopo il n. 24.

URBANA (Via) - Da Via D'Azeglio, dopo il n. 37, mette in Via Saragozza. Tram n. 2.

USBERTI (Via degli) - Da Via Montegrappa, terza a sinistra, mette in Via Parigi.

VAL D'APOSA (Via) - Dalla fine di Via Carbonesi, a destra, mette in Via S.ta Margherita. Tram n. 5 e 11.

VALDONICA (Via) - In principio di Via Zamboni, a sinistra, da Via del Carro mette in P.za San Martino.

VALERIA (Via) - Fuori di P.ta S. Felice, oltre S.ta Viola, per Via Battindarno, fra i numeri 49 e 51, non ha sfogo. Tram n. 3.

VALERIANI (Via Luigi) - Fuori di P.ta S. Isaia. Da Via Duca D'Aosta, a sinistra, di fronte al n. 107. Tram n. 11.

VALLESCURA (Via) - Fuori di P.ta S. Mamolo. Da Viale Aldini, dopo il n. 74, termina in collina. Tram n. 5.

VASCELLI (Via) - Da P.za G. Giordani, a levante, mette in Via del Cestello. Tram n. 12.

VENEZIA (Via) - Da Via Rizzoli, seconda a sinistra, mette in Via Altabella.

VENEZIAN (Via Giacomo) - Prima a sinistra in Via Ugo Bassi, mette a Piazza della Vittoria.

VENTI SETTEMBRE (Piazza) - Attorno alla P.ta Galliera. Attraversata dalla Via Indipendenza. Tram n. 1, 10, 15.

VENTUROLI (Via Angelo) - Fuori di P.ta S. Vitale, di fronte al n. 202. Tram n. 7.

VERDE (Via) - Fuori di P.ta S. Vitale. Per Via Crociali, da questa dopo attraversata la Via Azzurra termina alla scarpata della Direttissima Bologna-Firenze. Tram n. 7.

VEZZA (Via) - Fuori di P.ta S. Donato, presso la Chiesa di Sant'Egidio, mette in Via Piana. Tram n. 8.

VIADAGOLA (Via) - Fuori di P.ta S. Donato. A sinistra, dopo la località S. Sisto, fino alla località Viadagola. Tram n. 8.

VIAZZOLO (Vicolo) - Da Via Castiglione, dopo il n. 86, mette in Via degli Angeli. Tram n. 12.

VICINI (Viale Giovanni) - Circonvallazione. Da P.za di P.ta

S. Isaia, mette in P.za di P.ta S. Felice. Tram n. 11 e n. 3.

VILLA (Via della) - Fuori di P.ta S. Donato a sinistra, fra i nn. 80 e 86, mette in Via Piana. Tram n. 8.

VILLANOVA (Via) - Fuori di P.ta S. Vitale. Al termine di Via Guelfa (Ponte sul Savena), porta alla località Villanova. Tram n. 7.

VINAZZETTI (Via) - Da Via S. Vitale, per Via G. Petroni, poi per Via F. Acri, prima a destra, mette in Via S. Apollonia. Tram n. 7.

VIOLA (Via della) - Fuori di P.ta S. Felice (località S.ta Viola), fra i nn. 263 e 265 di Via Emilia-Ponente. Tram n. 3.

VITALE (Via San) - Ha inizio in P.za di P.ta Ravagnana (Due Torri) e giunge fino a Ravenna. Tram n. 7.

VITALE (Mura di Porta San) - Da P.za di P.ta Maggiore, a sinistra, non ha sfogo. Tram n. 4.

VITALE (Piazza di Porta San) - Attorno all'antica P.ta S. Vitale, ove termina il Viale Filopanti e comincia il Viale Ercolani. Tram n. 7.

VITI (Via delle) - Fuori di P.ta S. Donato a destra, passato il n. 209, mette in Via Larga. Tram n. 8.

VITTORE (Via San) - Fuori di P.ta S. Mamolo, a sinistra dopo il n. 126, mette in Via di Barbiano. Tram n. 2.

VITTORIA (Piazza della) - Piazzale retrostante al Palazzo Comunale e davanti al Palazzo del Governo.

VITTORIO EMANUELE II (Piazza) - Centro della Città
Vedi pianta a pag. 27.

VITTORIO VENETO (Via) - Fuori di P.ta S. Felice. Da Via Saffi, a sinistra, di fianco al palazzo Ford. Tram n. 3.

VIZZANI (Via Pompeo) - Fuori di P.ta S. Vitale. Per Via P. Palagi, di rimpetto al n. 36. Tram n. 7.

VOLTA (Piazza Alessandro) - Fuori di Porta S. Isaia e Saragozza, di fronte al num. 37², di Via degli Orbi. Tram n. 5 o 11.

VOLTA: veggasi **Dalla Volta**.

VOLTO SANTO (Via) - Da Via Tre Novembre, a sinistra prima della Chiesa di S. Salvatore, mette in Via S.ta Margherita.

VOLTURNO (Via) - Da Via dell'Indipendenza, fra il n. 22 e 24, mette in Via Galliera.

ZAMBECCARI (Via Livio) - Fuori di Porta S. Isaia. Da Via Duca d'Aosta, dopo il n. 41, mette in Via Muratori.

ZAMBONI (Via) - Da P.za di P.ta Ravagnana (Due Torri), mette in P.za di P.ta S. Donato. Tram n. 8.

ZAMBONI (Mura di Porta) - È formata da due tratti: dalla destra di P.za S. Donato a Via S. Giacomo e dalla sinistra di

P.za di P.ta S. Vitale a Via Belmeloro. Tram n. 8.

ZAMBRINI (Via Francesco) - Fuori di P.ta S. Stefano. Da Via Toscana, di rimpetto al n. 30, mette in Via S.ta Chiara.

ZAMPIERI (Via Domenico) - Fuori di P.ta Galliera. Da Via dell'Indipendenza, passato il n. 106, mette in Via A. Fioravanti. Tram n. 10 o 15.

ZANNONI (Via Antonio) - Fuori di P.ta S. Isaia. Da Via Duca d'Aosta, vicino al n. 76. Tram n. 11.

ZANOLINI (Via Antonio) - Da P.za di Porta S. Vitale, angolo col Viale Filopanti, mette in Via F. Malaguti, Tram n. 7.

ZANOTTI (Via Giampietro) - Fuori di P.ta Maggiore. Per Via Laura Bassi Veratti, di fronte al n. 15, mette in Via Sigonio. Tram n. 4.

ZECCA (Via della) - Seconda a sinistra in Via Ugo Bassi, mette in Piazza della Vittoria.

ZINI (Via) - Da Via Augusto Righi prima a sinistra, mette in P.za Otto Agosto. Tram n. 16.

ZUARA (Via) - Fuori di P.ta S. Vitale, per Via Tripoli, quarta trasversale. Tram n. 7.

ZUCCHI (Via Carlo) - Fuori di P.ta S. Isaia. Da Via Duca d'Aosta, dopo il n. 116. Tram n. 11.

STABILIMENTI POLIGRAFICI

EDITORI DE

il Resto del Carlino

BOLOGNA

VIA DOGALI, 5 - TELEFONO 2-16-16

QUALSIASI LAVORO STAMPATO IN

**TIPOGRAFIA
LITOGRAFIA
ROTOCALCO**

CLICHÉS

**A L T R A T T O
A M E Z Z A T I N T A
I N T R I C R O M I A ecc.**

628214

[112]





UNICA SEDE
VIA
UGO BASSI, 5
TELEFONO 21-209

PREZZO L. 3